民國日報

中華民國十八年三月十二日（星期二）

館址上海山東路二〇二

電話　營業部中央四八一六號　編輯部中央七四六八號

電報掛號三〇四六

第四千六百三十九號

今日六大張售大洋三分五厘

定報價目

[illegible]

廣告刊例

[illegible]

商務印書館出版　新書

英文法學論叢
Juridical Essays and Studies

一冊　定價三元　郵費五分

吳經熊著　這是吳推事的法學文存，共有二十篇，分爲四類：(1)建設的論文，(2)批評的論文，(3)關於中國法律的研究，(4)Stommler與Cardozo兩氏對於作者見解的討論。著者的法學觀念是要調和Holmes, Stommler兩家的學說，此書很能代表他的法學思想的第一期。

商學科講義　英文公司財政
Corporation Finance

一冊　定價三元　郵費五分

潘序倫編　將公司理財法分六部份研究：(1)公司之組織法，(2)發行證券之種類，(3)資本之募集，(4)內部財務之處理，(5)擴充及合併，(6)失敗及改造。創設及管理公司財政者得此一編，可無他求。除供普通閱讀外，可作大學及商業專門之教本。

高等英文散文選
College English Prose

一冊　定價一元　郵費五分

王仲逵選註　書中包含散文名著四十首，凡論說、書信、演劇、遊記、傳略、小說各體，無所不備；一面可供欣賞高級英文者之閱讀，一面又可充習作英文者之範本。

英文學生叢書　蜂湖
Immensee

一冊　定價三角　郵費一分

德國T. Storm著　周越然輯註　此書言一老人因少年時無強大之決心，致失其所戀愛之人，悲傷之情，一以精潔之辭描寫之，委婉動人。

英文前置詞之用法
Uses of English Prepositions and Prepositional Phrases

一冊　定價八角　郵費二分半

施督輝編　書分兩部：第一部論前置詞的單字，第二部論前置詞的複語，均詳述其正確的用法，附以明顯的例句。

英法德珍談互譯
Anecdotes in English, French and German

一冊　定價四角　郵費一分

楊立誠編　選取有趣的故事，用英法德三種文字對譯，並附列漢文譯義，使已習一二種外國文字者，可由此得到學習第三種文字的一種捷徑。難字難句，均有解釋。

新學制高級中學　經濟學
一冊定價一元六角　郵費五分

劉秉麟編　本書注重經濟上的事實，對於中國經濟問題之爲目前所急待解決者更加注意，並指示學者以研究方法。編列次序，燦然一新，且將消費論列於生產論之前，以表示新經濟學派與舊經濟學說觀念不同之點。凡著者自謂此書所費心力較前此所編任何作品爲多，以之與坊間所流行的外國教科書相比，亦更切於本國人教學及參考之用。

新學制高級中學　解析幾何學
一冊　定價六角　郵費二分半

殷子實編　內容僅及平面部分。首述坐標與點之定位，次明軌跡與方程式之相通，然後順次論直線與圓以及三種圓錐曲線。

新學制高級中學　國文讀本分週教學方法綱要
第二冊　定價六角五分　郵費二分半　江恆源編

新學制高級商業　商業史
一冊定價一元六角　郵費七分半

T. Y. Williams著　許炳漢譯　著者爲一史學家而兼經濟學家。故以發揮商業發展，實與文明進步相一致。是書本此主張而編成，故材料豐富，議論新穎，讀之可知晚近世界商業與文明之互爲劇烈的反映。書於世界各重要國家均有敍述，而不偏於一隅。取材至晚近所計劃爲止。

新學制初級中學　圖畫教科書　第三冊　定價七角　郵費二分半

新時代初級小學　國語教授書　第五冊　第七冊　定價各一角五分　郵費各一分

新時代初級小學　常識教授書　第七冊　定價二角五分　郵費一分

西康疆域溯古錄
一冊　定價九角　郵費二分半

胡吉廬著　西康介在川滇藏青海之間，國人知其詳情者甚少。著者特就此三十三縣之地，考其沿革，探其現勢，編成此書，實能引起國人之注意。

少年史地叢書　江西省一瞥
一冊定價三角　郵費一分

周頌棠編　書分十五章。於江西省的沿革和自然地理的概況以外，並詳述商埠都會工業地和交通名勝等。

少年史地叢書　埃及一瞥
一冊定價三角　郵費一分

顧仲彝譯　書用遊記體，敍述埃及之名勝、古蹟、風俗、習慣。材料以興趣爲主，文字惟淺顯是求。

小學校用　算術科掛圖
每幅定價五元　郵費七分半

全圖共二十幅，關於實物之圖，如度量衡器、各國貨幣等，均照原物摹寫。關於解釋之圖，如面積、體積、分數、小數之意義及四則等，均新穎明顯。畫法精緻，彩色美麗。下方皆有說明，簡潔易解。

新時代少年叢書　中山故事
一冊定價二角　郵費一分

馬肖伯編　搜集中山先生一生的故事，分作一百節，各成一段落，能分能合。可供小學生課外閱讀及表演戲劇之用，又可爲國語教學的資料。

兒童史地叢書　遠古的人類
二冊　定價各六角　郵費各二分半

陳叔諒譯　本書與「人類的故事」同爲美國史學家房龍(Willem Hendrick Van Loon)的名著。內容共十章，述石器時代人類生活之進步，埃及、巴比倫、亞述、希伯來、腓尼基之文化。以故事式之文字，敍述之，故敍事生動，富有興趣。中有插圖二十餘，皆爲著者精製之歷史圖畫。

兒童理科叢書　畫馬　一冊定價一角五分　郵費一分

兒童理科叢書　畫兔　一冊定價一角五分　郵費一分

兒童歌謠集
二冊　定價各一角　郵費各一分

馬客談編　所選均係社會上最流行最有興趣的歌謠，可供兒童課餘歌唱之用。

童子軍良伴
一冊　定價二角五分　郵費二分半

杜定友編　內容有論文，有記載，有小說，有遊戲，使閱者能於閱讀時，體會童子軍之真意。

論畫輯要
一冊　定價五角　郵費一分

馬宗明校　本書彙錄古來名家論畫之著作八種，爲釋道濟之畫語錄及[illegible]，笪重光之畫筌，吳歷之墨井畫跋，王原祁之雨窗漫筆及麓臺題畫稿，及黃鉞之二十四畫品。

北宋拓　蘇書豐樂亭記
一冊　定價二元五角　郵費五分

此爲北宋精拓本，神采煥發，[illegible]。本館依原樣影印，[illegible]。

(17:10)下

梁任公先生的遺著

飲冰室叢著

此書由梁先生親自編定，皆係各成系統之著作，於哲學、政治、史地、文藝各科，無所不包。子目列下：

新民說……二冊
德育鑑……一冊
墨學微……一冊
史傳今義……二冊
國學蠡酌……一冊
節本明儒學案……二冊
中國之武士道……一冊
西哲學說一臠……一冊
外史鱗爪……三冊
政聞時言……二冊
飲冰室自由書……二冊
新大陸遊記……一冊
小說零簡……一冊

特製四巨冊十二元　常裝二十冊八元

梁任公學術講演集
第一二輯每輯六角　第三輯九角

▲梁任公近著……三冊各一元
▲中國歷史研究法……七角
▲先秦政治思想史……一元二角
▲清代學術概論……六角五分
▲墨經校釋……七角
▲大乘起信論考證……三角五分
▲陶淵明……四角
▲曾文正公嘉言鈔……四角
▲國民淺訓……一角五分

商務印書館啓

(稿49)d

怎樣滿足你的智識慾？

請讀 商務印書館出版的 各科叢書

▲哲學叢書
中國哲學史概論　日本渡邊秀方著　劉侃元譯　二元
西洋哲學概論　W. Jerusalem著　陳正謨譯　[illegible]
現代理想主義　日本金子筑水著　蔣徑三譯　[illegible]
現實主義哲學的研究　著譯人同上　一元
近代六家心理學　蕭載揚編　一元三角
心理學概論　Höffding著　王國維譯　二元
中國先哲人性論　江恆源編　一元五角
中國倫理學史　日本三浦藤作著　張宗元等譯　二元四角
西洋倫理學史　日本三浦藤作著　謝晉青譯　二元
邏輯概論　Creighton著　劉奇譯　二元五角

▲心理學叢書
行爲主義的心理學　Watson著　臧玉淦譯　二元
痛饑懼怒時的身體變化　Cannon著　臧玉淦譯　二元
脊椎動物的化學感覺　G. H. Parker著　臧玉海譯　一元四角

▲佛學叢書
印度佛教史略　呂澂編　一元二角
佛教研究法　呂澂著　八角
佛家哲學通論　McGovern著　江紹原譯　一元四角
因明綱要　呂澂述　七角

▲科學叢書
西洋科學史　美國W. Libby著　[illegible]譯　一元八角
生物學與哲學之境界　日本永井潛著　湯爾和譯　二元
原人　J. A. Thomson著　伍況甫譯　一元八角
細胞與生命之起源　Sartory著　周太玄譯　一元五角
生命論　日本永井潛著　胡步蟾譯　二元
生與死　A. Dastre著　蔣丙然譯　二元
電和物質論　葛毓桂譯　一元五角
邏輯與數學邏輯論　汪奠基著　二元五角
植物解剖學與生理學　A. Pizon著　李亮恭譯　上冊二元

▲理科叢刊
自然研究校外教授實施法　[illegible]松齡編　一元
香粧品製造大全　傅季英編　二元四角

▲算學叢書
級數概論　日本林鶴一等著　歐陽[illegible]譯　四元五角
最小二乘式　李協著　九角
虛數詳論　何魯著　九角
二次方程式詳論　何魯著　九角
近世綜合幾何學　日本吉川實夫著　王邦珍譯　一元
幾何證題法　嚴濟慈編　二元
簡要實用微積術　李協編　一元

▲文學叢書
文學評論之原理　C. T. Winchester著　景昌極譯　六角
近世文學批評　Lewisohn著　傅東華譯　一元四角
歐洲文學入門　E. Faguet著　顧鳳序譯　六角
文學概論　馬宗霍著　七角

▲文藝叢刊
甲集
小說法程　C. Hamilton著　華林一譯　七角
小說的研究　B. Perry著　湯澄波譯　九角
短篇小說作法研究　B. C. Williams著　張志澄譯　七角
易卜生研究　劉大杰著　七角
宋元戲曲史　王國維著　六角
梨園佳話　王夢生著　五角
小說叢考　錢靜方編　二冊八角
顧曲塵談　吳梅編　二冊六角
歐美小說叢談　孫毓修編　五角
褒園春燈話　張起南編　二冊六角
乙集
小說考證　蔣瑞藻編　三冊[illegible]
小說考證續編　蔣瑞藻編　二冊八角
紅樓夢本事辨證　壽鵬飛著　二角
假科學　L. Tolstoy著　楊明齋譯　三角五分
沉船　R. Tagore著　徐蔚南譯　二冊一元二角
史推拉　Goethe著　湯元吉譯　二角五分
克拉維歌　Goethe著　湯元吉譯　二角五分
春醒　Wedekind著　湯元吉譯　四角
新聞記者　G. Freytag著　[illegible]譯　六角

▲現代社會科學叢書
各國社會運動史　劉秉麟著　一元五角

▲社會研究叢刊
社會調查方法　樊弘著　七角五分

▲政法叢書
政府論　樊德芬譯　一元二角
聯邦政治　陳茹玄著　一元
新國家論　盧孟武譯　八角
近世民主政治論　日本森口繁治著　盧孟武譯　七角
法學肄言　R. Pound著　雷沛鴻譯　五角
憲法學原理　日本美濃部達吉著　歐宗祐等譯　一元二角
德國新憲法論　Rene Brunet著　歐宗祐等譯　一元五角
民法總則　歐宗祐編　一元二角
親屬法大綱　陶彙曾編　一元八角
中國國際商約論　鄭斌編　九角
勞働立法原理　樊弘著　一元一角
社會法理學論略　R. Pound著　陸鼎揆譯　五角

▲市政叢書
市組織論　董修甲著　五角五分
市衛生論　宋介著　二角
英國田園市　日本弓家七郎著　張維翰譯　四角
行道樹　張福仁編　三角五分
天津租界及特區　南開政治學會編　四角

▲經濟叢書
經濟科學概論　A. Bogdanoff著　周佛海譯　二元
近世歐洲經濟學說　趙蘭坪編　二元四角
資本主義經濟學之史的發展　日本河上肇原著　林植夫譯　二元五角
財政總論　日本小川鄉太郎著　何崧齡譯　三元五角
租稅總論　日本小川鄉太郎著　盧孟武譯　二元四角
國際勞動組織　P. Perigord著　[illegible]譯　一元四角
國際經濟總論　日本堀江歸一著　王首春譯　二元
統計學原理及應用　王仲武著　三元
信託及信託公司論　日本細矢祐治著　黃維榮譯　一元二角

▲師範叢書
教育理想發展史　Emerson著　鄭夢驪譯　四角
桑代克教育學　陳兆衡譯　九角
教育學講義　孫振編　一元一角
歐洲新教育　李大年譯　一元二角
各國師範教育概觀　李之鷗編　一元三角
中學教育　廖世承著　一元四角
幼稚園教育　王駿聲編　六角
實業教育　Leake著　王兆平譯　五角五分
社會教育設施法　孫逸園編　八角
鄉村教育　[illegible]編　六角五分
教育中心中國新農村之建設　王駿聲著　七角
新教授法原論　日本入澤宗壽著　羅迪先譯　八角
設計式的各科教學法　趙宗預編　八角
普通教學法　S. C. Parker著　俞子夷譯　五角五分
教學的七個原則　Gregory著　嚴既澄譯　三角五分
設計教學地理教授法　Branom著　鄭賢宗譯　七角五分
教育心理學導言　Strong著　朱定鈞譯　一元
測驗概要　廖世承等編　一元四角
兒童學的新觀念　A. Binet著　[illegible]譯　一元二角
藝術教育學　雷家駿編　六角
美學概論　范壽康編　七角

▲人文叢書
世界各國學制考　吳家鎮編　一元八角

▲現代商業叢書
商業經濟概論　日本戶田海市著　周佛海等譯　一元五角
金融原理　日本高島佐一郎著　高田譯　九角
交通論　日本加藤重郎著　史維煥譯　八角

▲現代實業叢書
中國之紡織業及其出品　日本井村薰雄著　周培蘭譯　一元二角

▲歷史叢書
史學原論　Langlois等著　李思純譯　一元
社會進化史　Muller-Lyer著　陶孟和譯　一元二角
中國文化史　日本高桑駒吉著　李繼煌譯　一元四角
中國美術史　日本大村西崖著　陳彬龢譯　一元
日本民權發達史　日本植原悅二郎著　黃文中譯　一元五角
近世名人與近代思想　E. Scott著　鍾建閎譯　一元二角

▲地理叢書
兩極探險記　W. S. Bruce著　劉虎如譯　七角
東北亞洲搜訪記　日本鳥居龍藏著　湯爾和譯　[illegible]

（附註）各叢書內尚有多種在編譯中此不備列

新時代史地叢書
實業革命史　林子英編　五角
現代政治思潮　羅孟武編　四角
各國勞工運動史　林定平編　五角
土耳其革命史　柳克述編　五角
中國國民黨史　鄭林一編　五角
英國現代史　賈品孚編　五角
法國現代史　金兆梓編　四角
國際聯盟　夏□編　三角
國際知識合作運動史　張輔民編　四角
日俄戰爭　呂思勉編　六角
中俄外交史　陳博文編　五角
中美外交史　唐慶增編　三角
中日外交史　陳博文編　五角
中法外交史　東世澂編　五角
帝國主義侵略中國史　黃孝先編　二冊一元
社會主義史　趙蘭坪編　五角
世界各國新經濟政策　鄭斌編　四角
各國新社會政策　鄭斌編　五角
中國民族志　張其昀編　五角

上海利興運輸公司啟事

敝公司創辦以來已一有餘載專辦滬杭津浦隴海膠濟各路百貨運輸兼匯兌押匯報關保險事宜沿途各站均設有分公司其招待週到運輸迅速運費之克己還運夙著無待贅言茲因前包辦運之君合同業已期滿業經登報聲明茲經敝公司議決通過決意收回自行辦理並公推素有經驗者整頓期於為交通運輸便利之資... 惠顧諸君請移玉北浙江路一號 原址 有房屋 公司啟

立興祥綢緞洋貨局 新春特別大廉賣

確估便宜無上好機會　向所未有的偌大減價

本局存貨山積新額出品湧到國產名廠精美絲織及寰球呢絨洋貨花色出新入異搜羅宏富趁此春令不惜犧牲

實行大規模的削碼賤賣 一律柴實自矢不尚虛

乃便宜捷徑務請各界仕女惠臨一證當知所言非虛也 誇為空前

正月廿二起

地址小東門口

正月廿一日起 綢緞大減價六折 小東門紅屋市場

外埠郵購寄資奉贈 電話南市五五九號

大得利烟公司 新出品預告 並招請外埠經理

本公司所出之廿支裝鏡美牌十支扁烟好朋友十支快發財加元寶牌廿支公道廿支漂亮牌各種香烟行銷以來到處歡迎茲為擴充營業起見擬續出老朋友小朋友富翁三利三愛三愛司惠司林快快發財大發財保發財大家發財金元寶銀元寶各種香烟倘同業中有類同者務於三天內抄錄樣據至本公司聲明否則恕不更改再者倘各外埠有意經理敝公司出品者請即函示或駕臨敝處面洽佣金從優條件優待有簡章函索即寄

發行所上海法租界南褚家橋 電話六二二一五號 電報掛號三七五五

中華全國烟草股份有限公司籌備處通告

本公司為挽回利權抵制外貨起見集合巨資創辦中華全國烟草股份有限公司不惜重本自設製造廠採辦新式捲烟機器精選上等烟葉聘請富有經驗專門化學技師製造各種香烟且擬特別優待吸者以厚福特先露佈各種香烟名稱列下十支厚福十支民福十支神龍十支健國十支百靈十支仙橋十支白鶴十支飛熊廿支黃印廿支美最時廿支也髦廿支新中華十支自主廿支天獅廿支一品五十支快活林五十支好立克五十支愛女十支現正着手籌製不日出品倘名稱有與同業中相同者限五日內攜帶合法證據至本公司籌備處聲明否則即用敝公司名稱商標專權呈部註冊恐未週知特此通告

籌備處美租界開封路口文極司脫路門牌一九四號 電話北五〇五一號

興業西式木器公司開幕

專製歐美新式木器裝潢及油漆房屋並接一切美術裝璜與建築上之金木工程本廠所製各貨均經工師數度考究故式樣精巧堅固耐用如蒙賜顧務希垂察 製造廠虹口塘山路下海廟後 發行所北京路盆湯弄東首 電話一九三〇四號 賁麗齋宣玉林陽靜齋同啟

三民糖廠廣告

本廠創製之綿白精出品以來銷行日廣良以色味精良得受各界人士之贊許樂用也本廠主人鑒於潮流所趨自願更為精益求精以副諸君之雅意茲經股東會議決擴充資本添聘專門技師加製國貨冰糖及雪白方糖南種原料務選純潔貨品更求美觀俾與外來劣貨相抵抗除將樣糖及三民太極圖商標呈送上海特別市反日會註冊備案行銷外但恐他種糖類戲牌通行魚目混珠起見自三月十日起將太極圖商標改印紅色並歸本埠元生糖行為上海獨家經理漢口鴻昌號為漢口經理合行登報廣告尚祈愛用國貨諸君源源賜顧無任歡迎 敝址在小東門大生弄銅德里

仁濟和水火保險公司召集股東大會通告

逕啓者本公司辦理股東登記一再展期業於一月十五日登記告竣茲訂於陽曆四月二日下午二時在上海福州路五號本總公司召集股東大會議決公司章程報告四十三屆帳略及營業情形並選舉董事監察人請各股東於會期十日前攜帶本公司所發驗股憑條加蓋印鑑前來本總公司領取入場證議決票選舉票等如因事不克到會務祈於期前出具委託代表證書託由他股東代表列席俾資接洽再本公司股票自登報日起遵章停止過戶與登記各事宜除另發通知書外特此通告

仁濟和水火保險股份有限公司董事長李國杰謹啓

中央信託股份有限公司第八屆股東定期會

本公司第八屆股東定期會經董事會議決定於民國十八年三月二十四日即舊曆二月十四日下午一時在上海北京路九十八號本公司開會務請在股諸君於開會以前五日內攜帶股票至本公司股務處領取入場券及選舉票以憑屆時蒞會再本公司股票在會期前一月內（二月十二四日起至會終日止）停止過戶除函達外特此通告

上海悅新第二分廠 蝴蝶印花公司 緊要聲明

現有侯根興君將蝴蝶字號與悅新二廠合并如後各綢莊與蝴蝶交易之賬款須憑悅新二廠賬房收賬圖印俾便專一再蝴蝶去年賬項概與悅新二廠無涉為此聲明

如此陽春

萬物一至春天．莫不欣欣向榮．事業亦然．故古人有言．一年之計在春．即此意也．春時天氣和暢．人心暢樂．因之一切進行．皆易發達．本會為儲蓄機關．人能儲蓄．則各種事業．皆得有所藉手．是本會不啻為各種事業之母．苟能在此春光明媚之時．開始為至有希望之儲蓄．將來幸福．不可限量．本會開辦至今．十有餘年．可靠之信用．已不待言．即每月開獎之獎金．特獎一項．如今已增至四萬一千餘元．頭二三四等獎．每種各有四十一個．如此鉅大之利益．不特為別種儲蓄機關所勿有．亦為他種事業所難期．凡有意儲蓄之人．請勿失此時機．速來入會．此佈 詳章函索即奉

上海法租界愛多亞路七號萬國儲蓄會啓

鐵道部建築部局房屋招工投標

本部現在南京中山路太平橋建築本部及津浦路局辦公房屋茲特招工投標凡包工人確有建築經驗並曾承攬三十萬以上之建築工程并能於簽訂合同之時兼繳足押櫃金一萬元之資格者可於陽曆五月十二日至十五日間至四川路念九號范文照建築師事務所領取圖樣說明書及投標格式等件同時並須繳保證金一千元投標手續費二十元（如不中選保證金退還手續費概不發還）至其採取與否當以包工人之營業能力及其過去成績為標準並不以最低估價為限特此通告

上海祥生鐵廠職工會鳴謝

謹啓者敝會工人子弟學校昨日舉行開學典禮並蒙黨政機關各團體及敝廠方代表蒞臨訓話並賜宏論剴切指教敝會榮幸之餘殊深感激特此登報鳴謝 上海祥生鐵廠職工會謹啓

陳慶餘敬向上海華洋布業職工會南所屬湧錩祥號全體會員道歉

茲因年幼無知一時矇昧違犯店規自知慚對上會會員深抱歉忱除由會員以自好之原則慶餘雖非會員而違反會員清白深自愛惜特此登報道歉

恭頌泰興縣公安局長潘君祖廉德政

泰興永安洲孤懸江心今年新正月初三日岸公安分局巡士奉縣令來洲拘人發生衆擒人情狀經縣公安局長潘君祖廉得報於飭到庭受累甚巨又因新年捕人向未見過恐被拘之侯實應當市閙時代被人誣控案懸兩年不敢到庭茲經潘局長見洲民無知若此轉覺可憐於是召集民衆登台演說曉以天理人情國法寬其既往警其將來並謂現在青天白日之下皂白分明一經投案庭訊即日侯實應即自行投案庭訊一次已有平反希望侯姓一家兩年之冤一旦得白全洲民衆從此亦魂夢皆安此皆潘局長以誠感人之所賜也我等本良心主張特此代表鳴謝並以奉揚潘局長之仁風焉 泰興周紹西曹澄齋等四百二十五人同啓

周域律師代表吳張氏與領子吳菊棠脫離母子關係聲明

據當事人吳張氏來稱伊於宣統三年有曹柳塘之子名菊棠年方三歲時氏因家貧無力撫養兒女將第三子菊生過繼與鄭溪亭為子改名菊棠迄今撫養成人現年二十歲該菊棠不務正業在外與歹人為伍不做生意乃於去年內職負花呢馬掛等物逃回居心險惡行為不法氏乃毫無法想其至甬氏之弟槐亭在外與人白銀洋往來及其他一切之事概與氏及甬車站新泰祥無關等情前來委託本律師登報聲明與領子菊棠脫離母子關係嗣後菊棠在外如有其他之事發生在所難免祇有登報聲明今西門江陰街樂善里內菊棠小西門公司伊暗收公司起翰有菊

湯應嵩律師代表李堯臣君與錢月英女士脫離夫婦關係聲明

據李堯臣君聲稱伊父在蘇教讀向與伊母嫂兄妹同居由伊母務歸伊母主持兄妻妹嫁均儘力幫助平日待遇可謂仁至義盡不料去年陰曆七月十三日忽捲逃無蹤乃接丁正鈞律師代表來信要求離異顯見受人誘惑正委託代表登報聲明等情爰代表分登民新兩報聲明如上於是錢月英一方自應永遠脫離夫婦關係凡錢月英議中旋准丁律師言已不在上海無從接洽故本年正月伊父錢慎之君立據證明准另婚配是覆水難收且離異意思原出於錢月英一切行為概與己不涉以後男婚女嫁兩不相干除呈各法院外特委託代表登報聲明

公平會計師事務所奚玉書會計師代表召盤蘇州天成長記銀樓公告

案准天成長記銀樓債權人三月七第二次會議議決將該銀樓所有生財招牌存貨等全部財產出盤並議定生財招牌盤價至少洋二萬二千元等因准此為特代表登報召盤願盤者請至蘇州觀東該銀樓或上海愛多亞路八十號六樓本會計師事務所接洽出價最高者由清理處通知得標後限三日內將盤價先繳半數其餘半數於十四天內付清否則作放棄權利論如以出價大多數者為原盤者得標十四天出價大多數之頂盤受存貨者請於上開日期內先期報名三月十一日

南昌律師胡振鷺代表南昌裕康鹽號、惠豐錢莊暨上海律師董康董俞董邦幹代表豫章銀行清理通告

啓者前據敝當事人南昌裕康鹽號惠豐錢莊等聲請南昌豫章銀行欠該號等上海規元共一萬三千一百三十兩延不清償委託本律師代表訴追業於上年十一月間依法向南昌地方法院起訴本案清償在案茲復據該號等面稱見上海申報載有該行清理通告限該行各債權人於登報通告日起一個月內向清理處登記逾期無效等語查該行營業所在地及該行被告住所均在南昌此案既經有權管轄之南昌地方法院判決清償絕不受該行清理通告拘束用特代表登報聲明 事務所設南昌市桃花巷仁壽里十七號

大公法律事務所律師陳家蔭代表南通汪宏盛布莊啟事

茲據汪宏盛布莊汪松濤君聲稱敝莊經理胡實衡對於管理店務未能克盡厥職以致營業損失甚鉅今敝莊為剔除積弊整頓營業起見將經理胡實衡辭退外其餘不守店規之夥亦一律解雇凡前經理胡實衡暨已經解雇之夥友等如有在外經手款項以及其他一切手續等情概歸彼等自行負責與敝莊無關涉恐未週知特委託貴律師代表登報聲明以昭慎重等語前來合代登報聲明諸希公鑒此啓 事務所四川路二一九號電話一一九七九

王友林律師證明顧進生張秀英協議離婚啟事

緣因顧進生張秀英夫婦意見不合協議於本年三月七日離異所生一女歸張秀英撫養其由顧進生出面之田房屋產自張秀英書還顧進七洋三百五十元正該女嗣後歸張秀英負責與顧進生無涉除立據存照外恐未周知特再登報聲明如右 務所法租界貝勒路復興里二十七號

受任累亞夫律師常年法律顧問協盛米號姚楊生君通告

本人聘任累亞夫律師為常年法律顧問嗣後如有侵害其財產名譽及一切法益者本律師當盡保障之責此佈 事務所江西路六十號三樓 電話一〇八一三號

王鍾燦遺失黨證啟事

今年二月二十八號下午鍾燦在法界無軌電車上失去浙字六三六三號黨證一張除呈請上級黨部將該黨證號碼作廢再行補給外特此登報申明

全國反日會啟事

本會前日遺失第四號銀質長條證章一枚特此聲明作廢

上海京江公所啟事

啓者民國元年九月初九日進廠地字第二百五十八號丹陽朱顏氏之柩一具業經法院判決着令公所遞交與其承繼人朱博深收領但該柩進廠多年經手員司早經物故以致無從認定不得已惟有登報招尋如有人能指明該柩或報告該柩所在地詳細情形因而認定者公所當予以酬金一百元決不食言再現存女廠畫有朱字女柩一具如於登報後仍無人承領公所當具稟法庭將該柩代運丹陽公所自置義塚安葬此白

上海電料業職工會通告

茲因去年別會局登記事敝會第三期正在改選期間一時手續不週致被查封迭經呈請特別市黨務指導委員會社會局公安局啓封補行登記先蒙荷允既又欲調查後啓封至今將及兩月餘未見派委蒞臨敝會工運停頓以來上受資本家壓迫下受工友等誹怨即有工友解僱糾紛亦無從辦法再有勞主糾紛通一切所支之力支持祇得公決解散恐未週知特登民新中三報通告各機關市區黨部社會局公安局各工會等乞祈鑒諒敝會自登報日起即行解散

書家戴鍔書聯減潤一月

自三月八日起迄四月八日止 四尺至六尺楹聯每付概祗收一元 紙墨費在內 餘件仍照潤 收件處上海民國日報館

上海特別市政府衛生局廣告

本局定於四月一日起舉行第二屆牙醫及鑲牙登記凡欲登記者希於三月二十日前填具志願書及履歷書帶同四寸照片一張及證明資格文件來局報名可也

第三次全國代表大會特刊 第一號

戴傳賢爲秘書長 未銷假前葉楚傖代
通過條例規則兩種 圈定指定各地代表 豫省指委撤職查辦

十一日中央第二零四次常會、出席蔣中正、譚延闓、胡漢民、于右任、孫科、列席褚民誼、丁超五、陳璧英、恩克巴圖、蕭佛成、王寵惠、繆斌、周啓剛、陳果夫、葉楚傖、何應欽、主席胡漢民、決議案如下、

一、通過第三次全代大會秘書處組織條例及代表資格審查委員會規則、

二、推戴委員傳賢爲三全代會秘書長、戴未銷假前、由葉楚傖代理、

三、圈定胥文樹、孫鐵人、汪世鑒、王紹彼、劉樹杞、張軫南、曾聞中、葉蓉漢等八人、爲湖北出席三全代會代表、

四、圈定李紹英、鄒留、許紹棣、洪陸東、朱家驊、周炳琳、蕭錚、梅思平、鄭炳庚爲浙江出席三全代會代表、

五、圈定韓克溫、苗培成、姚大海、胡伯岳、梁賢達、侯維棠、劉冠儒爲山西出席三全代會代表、

六、圈定何履亭、曾三省、李世軍、蘇振甲爲甘肅出席三全代會代表、

七、圈定黃同仇、葉光霆、黃華表、包公瀚、陳錫光、黃劍鳴、張少傑、盤珠祁、黃紹芳爲廣西出席三全代會代表、

八、圈定蔡增基爲滬甯滬杭甬路特別黨部出席三全代會代表、

九、圈定孫鶴皋爲津浦路特別黨部出席三全代會代表、

十、圈定各軍師特別黨部出席三全代會代表、三師陳繼承、八師朱紹良、十三師夏斗寅、四十四師孫傳瑗、四十師孫光書、三集團總部趙一峯、中央軍官學校張治中、十六師張家鼎、二十一師李思□、十一師關麟徵、五十六師梁紹文、

十一、決議圈定陳天秩爲二十四師特別黨部出席三全代會代表、李炘爲二十七師特別黨部出席三全代會代表

十二、指定各軍師列席三全代會代表如左、第十八軍王蔭椿、二十九軍王亞特、第五十五師程宗伊、

十三、中央組織部提議、據京市黨部呈報、該市三全代會代表選舉、計選出賀衷寒等八人、特提備案、決議、准予備案、

十四、中央組織部報告、據滬市黨部全國代表選舉監選員熊式輝電告、該市選出出席三全代會代表陳德徵等八人、提請備案、決議准予備案、

十五、中央組織部提議、爲據魏崇元同志以中央指派魏乾初爲西康出席三全代表會代表、按崇元對外不用乾初、請予更正、以符黨證、決議、准予更正、

十六、中央組織部提、據廣州市黨部呈、該市出席三全代會代表鄧世增因職務未能離粵、請以金曾澄補充案、決議、照准、

十七、中央組織部抄送加拿大古巴安南三藩市澳州各總支部河內支部選出三全代會代表姓名、請備案、決議、准予備案、

十八、**河南省指委會言行悖謬藐視黨紀、應一律予以撤職處分、並交中監委會查辦、**

十九、准河北省開全省代表大會、但不得擅布刊物、其執監委員選舉應候當會決定候選人後舉行、

二十、決議、一、圈定第五師熊式輝、第十七師高叔康爲出席三全代會代表、二、指定第四十三師石榮熙爲列席三全代會代表、

二十一、指定彭志雲、朱光沐、劉覺、康明震、鍛公來、張識盧、董耕、盧興才、郭任生、王育文、李紹沅十一人爲東北各師列席三全代會代表、

二十二、中央組織部報告京市各區黨部請求開全市代表大會、現該市黨部常委三人前來請示、應否允予開會、請決定案、決議、可以開會、但其討論範圍應限於京市之黨部提出三全代會建議案、

二十三、中央宣傳提議、爲中央廣播無線電台主任職務委任吳道一爲代理、考核工作、尚屬勤護努力、請委爲該台主任、議決、照准、（本報十一日南京電）

紀念我們的總理

革命尚未成功 同志仍須努力

遺囑

余致力國民革命凡四十年、其目的在求中國之自由平等、積四十年之經驗、深知欲達到此目的、必須喚起民衆及聯合世界上以平等待我之民族、共同奮鬥、現在革命尚未成功、凡我同志、務須依照余所著建國方略、建國大綱、三民主義、及第一次全國代表大會宣言、繼續努力、以求貫徹、最近主張開國民會議及廢除不平等條約、尤須於最短期間促其實現、是所至囑、

三全代會議事規則

（本報十一日南京電）

第一章 總則

一、本會會議時除各代表出席外、中執委及監委均應出席、中央候補執委及候補監委均得列席、

二、本會主席以主席團担任之、主席團由中央執委會提出九人、經大會通過組織之、

三、本會秘書長得列席大會報告、會場記錄由秘書處派速記員四人辦理之、

四、本會得設各種委員會、其組織法另訂之、

五、第一次開會時應先抽籤決定席次、

六、會議期間規定十日、但必要時得延長之、

第二章 開會散會及延會

七、本會逐日會議二次、上午九時至十二時、下午二時至五時、

八、本會會議時須有出席代表過半數之出席、方得開會、

九、屆開會時間、出席者不足過半數時、主席得延長之、但延長二次後、仍不足數時得宣告延會、

十、議事日程所列議題畢後、主席即宣告散會、

十一、散會時間已屆議題尚未完畢者、主席得依大會之議決延長時間、主席未宣告開議以前、或已宣告散會或延會之後、無論何人不得就議事發言、

第三章 議事日程

十二、議事日程由秘書長擬呈主席團核定之、

十三、本會應議事件及開議日期、須載明於議事日程、由秘書處先期印刷通知、

十四、議事日程之次序如左、甲、中央執委會及中央各部處會提出之案、乙、各省黨部各特別市黨部各特黨部提出之案、丙、海外各總支部各直屬支部提出之案、丁、各代表提出或介紹提出之案、

十五、如遇有重要事件必須變更議事日程者、得由主席提出或由代表動議、須有十二人以上之附議、經大會三份之二以上之決議變更之、

第四章 議事

第一節 提議及臨時動議

十六、提議各項事件、應隨時附具理由、並須有十人以上之連署、始得提出大會、

十七、除權宜問題秩序問題及其他各項附屬動議（散會議、擱置議、停止討論議、延期議、付委議、修正議、無期延期議）外一切提案須經提案審查委員會審查、

十八、議案標題朗讀後、提議者得說明其旨趣、代表對於議案有疑義時、得請提議者說明之、

十九、對於議案提起修正者須隨案說明理由、得十人以上之連署、方能提出、如於會議時臨時提起修正者、須書明所修正之文字、並說明理由、得十人的上之附議方能成立、

二十、提出臨時動議在議事日程討論完畢之後、並須有二十人以上之附議、始成議題、

第二節 討論

二十一、開會時對於議事日程所載之議題有欲發言者、須於會議開始前填具發言條、將本人席次及贊成或反對之意見簡略書明、通知秘書長、

二十二、秘書長依前條通知之次序記載於發言表、報告主席、依照表中次序指定反對及贊成兩方相間發言、

二十三、未通告發言之代表須俟已通告發言之代表全數發言畢、始得發言、

二十四、須得主席許可、始得發言、須起立呼主席、並報告席次、

二十五、二人以上請發言時、由主席指定先起立者先發言、同時起立者則其發言之先後由主席定之、

廿六、提案說明者每人發言至多不得逾十五分鐘、討論者每人發言至多不得逾五分鐘、

廿七、凡發言須登發言壇、但簡單之發言及經主席之許可者不在此限、

廿八、討論不得軼出議題範圍之外、如有違反此項規定者、主席得立即制止之、

廿九、除質疑或應答外、每人於同一議題發言不得過二次、但有左列情形之一者不在此例、甲、委員長或報告者爲辯明其報告之旨趣、乙、提案者辯明其提案旨趣、丙、被議應行懲戒者之申述事實、

卅、停止討論由主席於適當時間宣告之、

卅一、代表提出停止討論之動議、經主席接述後、如有五人以上之附議、主席即得將本案付表決、如同時有五人以上反對停止討論者、須將停止討論之動議付討論、但討論時間不得過十分鐘、十分鐘後應即將停止討論之動議付表決、如經可決、應停止討論、即將原案付表決、如經否決、認爲不應停止討論、即復將原案繼續討論、

第三節 表決

三十二、各項議案以出席代表過半數決之、可否同數取決於主席、

三十三、表決時以舉手或起立行之、必要時得舉行記名投票表決、

三十四、議案有關于代表本身者該代表不得參與表決、

卅五、主席宣布將議案付表決後無論何人不得再就議題發言、

第五章 紀律

卅六、主席宣告停止退席後、無論何人非經主席許可、不得請求退席、其擅自退席者、以放棄論、但不影響於出席法定人數、

卅七、休息時間過後、無故不出席者以放棄論、

卅八、議場內不得有左列情事、（一）戴帽、（二）攜帶傘杖、

三十九、會議時不得有左列情事、一、移坐交談、二、雜閱非關於議案參考之書報、三、喧嘩以妨害他人之發言或朗讀、

四十 聞主席鳴號鈴後、當立即肅靜、

第六章 懲戒

四十一 會中不遵守規定之紀律及不受主席之制止者、得由本會懲戒之、

四十二、懲戒之動議須於事件發生後二日內行之、並須有二十人以上之附議、

四十三、懲戒之方法如左、一、於一定期間停止發言、二、於一定期間內停止出席、三、於公開議場謝罪、四、除名、

四十四、凡應行懲戒事件、須付委員會審查、經本會決定、由主席宣告之、前項委員由大會推定或主席指定出席人若干人組織之、

四十五、關於懲戒處分之會議應守秘密、

四十六、代表於本身懲戒事件、得出席或托其他代表申辯、

第七章 旁聽

四十七、旁聽者須領有旁聽證並遵守旁聽規則、

四十八、旁聽規則由秘書處擬請主席團核定之、

第八章 附則

四十九、本規則自議決之日施行

本報十一日南京電、

秘書處組織條例

十一日中央常務會議通過第三次全國代表大會秘書處組織條例如下、

第一條 本條例根據第三次全國代表大會組織法第十二條訂定之、

第二條 本處設秘書長一人、秘書四人、承大會主席團之命、處理一切事務、由中央執行委員會先加任命、並提請大會追認之、

第三條 秘書處置左列各科、甲、文書科、乙、議事科、丙、招待科、丁、庶務科、

第四條 文書科之職掌如左、一、撰擬收發及保管文件、二、監用印信、三、編訂代表名冊、四、編輯大會公報及其他宣傳品、五、其他關於大會及本處一切文書事項、

第五條 議事科之職掌如左、一、編擬議事日程及繕發通告、二、記錄大會及各委員會之會議、三、編輯大會及各委員會之會議錄、四、其他關於大會各委員會及本處一切會議事項、

第六條 招待科之職掌如左、一、籌備代表膳宿及其他必需之供應、二、解答代表之詢問、三、引導代表遊覽及參觀、四、散發及檢驗旁聽券、五、延接來賓及新聞記者、六、其他關於大會及本處一切交際事項、

第七條 庶務科之職掌如左、一、籌備及佈置會議場所、二、購置及保管一切應用物品、三、照料警衛事宜、四、其他不屬於各科之事項、

第八條 本處各科各設主任一人、承秘書長之命、掌理科務、並呈報大會主席團備案、

第九條 各科主任以下各設幹事二人至五人、助理四人至十人、文書科設錄事若干人、議事科設速記員若干人、均由秘書長遴選合格人員充任、並呈報大會主席團備案、

第十條 本處職員自科主任以次、除速記員外、全部調用中央各處部會工作人員充任、不另支薪、

第十一條 本處會計衛生及印刷等事項分別由中央執行委員會會計科衛生科及印刷股担任之、

第十二條 本條例由中央執行委員會議決施行、（本報十一日南京電）

代表資格審查委員會規則

十一日中央常務會議通過第三次全國代表大會代表資格審查委員會規則如下、

第一條 本委員會由中央執行委員會推定委員五人組織之、

第二條 各代表報到後、應即向本委員會繳驗黨證及選派機關之出席證書、

第三條 凡有左列情事之一者、應撤銷其代表之資格、一、無出席證書者、二、不合規定資格者、三、不合法或有舞弊情事者、

第四條 代表經審查合格後、由本委員會給予合格證明書、

第五條 審查結果應報告於代表大會、

第六條 本委員會於代表資格審查完畢後撤銷之、

第七條 本規則由中央執行委員會議決施行、（本報十一日南京電）

張貞等由厦啓程

暫編一師三全代會代表張貞、楊逢年、又福甸縣支部代表陳偉義、許鏡瑩到廈、定十二日同輪赴滬入京、縣指委電省轉中央、援浙江河北例補行登記、（本報十一日廈門電）

晉省代表由平南下

晉省三全會代表及各軍師特別黨部代表趙丕廉等二十餘人十日抵石門、十一日轉平漢快車南下、（本報十一日南京電）

國民政府司法院工作摘要報告（續）

五、舊刑律對於正當防衛凡有不正之侵害、皆得爲之、對於緊急避難、凡出於不得已者、皆得爲之、其適用範圍均屬過廣、刑法從多數國立法例、前者以不法之侵害爲限、而後者以救護自己或他人之生命身體自由或財產者爲限、

六、舊刑律對於從犯、以事前幫助者爲限、此外則概以正犯論、然事中幫助不問其行爲之輕重及其關係如何、概與正犯同科、未見平允、故新刑法不分事前事中幫助正犯者、皆爲從犯、惟以事中爲直接及重要之幫助者爲限、處以正犯之刑、

七、有期徒刑舊刑律採等級制、以五等爲標準、惟罪之輕重各有不同、必以五等繩之、恐所定之刑有不失於酷即失於寬之弊、故新刑法廢去等級、於分則各本條明定刑期之年月、而加減則以若干分之幾爲準、既無定刑失當之虞、並免加減相懸之失、

八、罰金、舊刑律以一元爲最低額、新刑法定爲一角、又易科監禁、舊刑法概定爲一元折算一日、新刑法改爲一角以上三元以下折算一日、俾得法官視犯人資力及職業等而審酌情形定之、至易科監禁日數、舊刑律以三年爲最長期間、考之各國立法例、無過一年者、故新法縮短爲一年、

九、累犯、舊刑律不分犯罪之異同及性質、同等處罰、此種辦法、實不足以懲治有特別之惡性者、故新刑法分普通累犯與特別累犯兩種、後者之處罰較前者加重、

十、舊刑法以裁判確定前所犯之數罪皆併合論罪、然裁判既經宣告、雖未確定、但不當因宣告後犯人重新犯罪而變更其裁判、致犯人享併合論罪之利益、故新刑法以裁判宣告前犯數罪者爲限、始得併合論罪、

十一、舊刑律於科刑之輕重、除酌減外、別無標準、施行以來、因法定刑之範圍過廣、援用未盡得當、故新刑法仿外國最新法典、特設專條、臚舉科刑時法官應行注意之事項、以爲法定刑內科刑輕重之標準、

十二、罰金能否緩刑、爲刑法上一爭論之點、而揆之獎勵犯人遷善之旨、則予以緩刑或勝於施刑、是以外國刑法將緩刑擴充至罰金者、不少其例、況罰金輕於徒刑及拘役、徒刑拘役尚准其緩刑、而犯較輕之罪反不許其自新、於刑事政策有所未協、故新刑法對於罰金准用緩刑之制、

十三、舊刑律對於起訴權及行刑權之時效、有中斷與停止之分、新刑法爲刪繁就簡計、將中斷條文刪除、以其同爲時效期限計算之規定、不必另爲割分、

以上爲新刑法與舊刑律不同之點、此外與新刑法最有關係者、則有中華民國刑事訴訟法、都爲九編、凡五百十三條、而刑事訴訟法施行條例十七條及特別刑事法令刑罰計算標準條例七條附之、均於十七年七月二十八日公布、九月一日施行、此項法規在北方所公布施行者爲刑事訴訟條例、關於十年三月二日經軍政府令修正公布、又改爲刑事訴訟律及刑事訴訟律施行細則、然各省援引或用訴訟條例、或用訴訟律、極爲紛歧、因是而有中華民國刑事訴訟法以齊一之、其中與訴訟條例及訴訟律不同之點亦頗不少、舉其犖犖大者、（一）改定自訴並擴張其範圍、（二）廢除豫審制度、（三）廢除訟費、至於其他異同茲姑從略、

又前司法部擬具之法律草案、會經呈送國民政府而尚未公布者、計有二種、（一）民事訴訟法、（二）法院組織法、茲述其概要如下、

一、民事訴訟法 此法草案、於十七年二月二十四日呈送國民政府、其與舊法不同者如左、

（甲）不合法之訴只用裁決駁回、不用判決、蓋爲節省時間與經濟起見、

（乙）管轄錯誤之案件、應逕由法院移送於該管法院、不許駁回、其移送依職權爲之、不待當事人之聲請、

（丙）第三審案件如須發還更審、只許發還第二審、不許發還第一審、

（丁）注重和解 和解一節、內分爲法院之和解、第三人之和解、當事人自願之和解三種、較舊法加詳、以省免無謂糾紛之訟案

（戊）限制再審 請求再審顯無理由者、法院得科以罰鍰、

（己）厲行男女平等 婚姻事件、依舊法、其管轄依夫之普通審判籍定之、本案則依被告普通審判籍而定其管轄、庶與黨綱符合、且事實上亦較便利、

（庚）刪除督促訴訟程序 此種訴訟、日本極多、然亦毅然刪去、以免訴訟程序之複雜、吾國習審訴訟極少、故刪除、

二、法院組織法 此法草案、已於十七年八月十七日呈送國民政府、立法院成立後、已由國府交議、旋由司法院長函致立法院、聲明應加入縣法院之組織、因請其緩議、以便另提修正案、茲將原案規則與現行之法院編制法重要不同之點略舉如左、

（甲）採用循環審判制度 吾國地方遼闊、交通不便、設置分院、費用較鉅、故採循環審判制度、以免多設分院之困難、

（乙）刪去預審制度 新頒之刑事訴訟法已廢除預審、故本草案亦將預審制度刪去、

（丙）最高法院無第一審管轄權 現制最高法

院並無管轄第一審之案件、故須

（丁）不禁止婦女傍聽 婦女不得傍聽、與乖平等之原則、故本草案不分性別、均許傍聽、

（戊）舊法第六十二條所定、刑事被告人存不受法官禁止其在法庭之不當之行爲不聽其辯論卽行審判云云、此種規定、含有專制抑勒之嫌、况不受法庭關於審判秩序之制裁、係屬另爲一事、不應涉入案內、故本草案刪除之、

二 關於統一解釋法令事項

解釋法令有兩種、（一）關於司法行政上之請求解釋者、（二）關於司法審判上之請求解釋者、在司法院未成立以前、第一種解釋屬之於前司法部、第二種之解釋屬之於最高法院、行之有年、雖無大弊、但事實上頗有未盡貫一之憾、洎司法院組織法公布後、其第三條明定司法院院長行使統一解釋法令之權、而統一解釋法令及變更判例規則又復詳爲規定、於是乎始斠若畫一矣、因就本院已未成立時期將此項事務分別列舉如下、

（一）浙江省政府電、爲綁匪案件是否照懲治盜匪條例辦理案、（解釋）依照懲治綁匪條例辦理之案件、其審判及轉報復准等程序、當然適用懲治盜匪暫行條例之規定、（十七年十二月八日）

（二）江蘇省政府據江蘇省特種刑事地方臨時法庭請示辦法四項、

（甲）查已判決確定各人犯、均係送由江蘇第一監獄執行、此項已確定案卷證物是否亦應分別土劣及反革命移交各地各法院接收、抑應移交各法院或一法院接管、原辦法第三條并未明白規定、（乙）已結不起訴或不受理與諭知無罪各判決裁定及批斥各案卷宗是否亦應查照辦理、分別造册移交、（丙）行政及會計文卷與一切簿册等件應移交何處接收、（丁）一一二二慘案法庭移交器具什物係由國庫出資購備、現應移交何處接收案、（解釋）該省特種刑事地方臨時法庭裁撤後、其在前所管已結各案之卷宗及行政各卷並證物均應移交該省高等法院接收、再由該法院將案卷按照事類分別保管、（十七年十二月二十日）

（三）指令司法行政部、爲江蘇高等法院電稱、懲治盜匪暫行條例及盜匪案件適用法律暫行細則、是否於懲治綁匪條例亦適用之、請核示案、（解釋）在另定辦法未施行以前、暫准適用、（十七年十二月二十日）

（四）咨復行政院、爲據蘇省政府呈關於豁免佃農欠租一案、請會同核議案、（解釋）國民政府第七八三號指令所云准予一律豁免者、係指欠稅、非指欠租、（十七年十二月二十六日）

（五）函復行政院爲河北省政府電稱、民衆告發黨員及黨員告發民衆、應由何處受理案、（解釋）第一項除所告係犯黨員背誓條例應處死刑各罪及反革命罪外、第二項除所告係犯土劣及反革命等罪外、均可由縣政府受理、（十七年十二月二十八日）

（六）函復中央秘書處、爲江蘇省黨指委會呈據句容縣黨指委會電、關於檢舉土劣案件移轉管轄辦法案、（解釋）案件移轉管轄之手續、惟直接上級法院能以職權或據當事人聲請爲之、如遇案件查係確恐審判有不公平之虞時、或由該省黨務指委會函請高等法院依法辦理、亦未始不可、（十八年一月五日）

（七）電復山東高等法院、爲土劣案件可否變通由縣法院受理、又縣法院已受理之土劣案件如何辦理請核示案、（解釋）取消特種刑庭辦法第二條所列之土劣案件規定專由地方法院或其簡易庭受理、該省礙難變通、如有在取消特種刑庭辦法公布以前、已由縣法院判決之案、其判決自屬違法、應因上訴而予以救濟、（十八年一月七日）

（八）函復中央秘書處、爲河北省黨指委會議呈訴關於懲處貪劣等辦法、本批第一項、特種刑庭毋庸成立、除交司法院核復案、（解釋）第二項依照取消特種刑庭辦法六條之規定、貪污土劣及反革命案件應由普通法院依通常程序審理、第三項土劣及反革命案件應各依其條例治罪、貪污應依刑法治罪、第四項第一二審尙非有移轉管轄之事實、自應由所在地之高等或地方法院審理、（十八年一月八日）

（九）電復福建省政府、爲福建特種刑事地方法庭呈土劣案件可否移交於縣司法公署或縣公署受理請核示案（解釋）依照取消特種刑庭辦法、應一律移交地方法院或其簡易庭受理、（十八年一月十八日）

（十）令山西高等法院、爲洪洞縣長請解釋履行債務貨幣爭執疑義案、（解釋）典契既載明典到錢數、除當事人有約定給付標的外、自應就所收錢額比照當時市價計算取贖、（十八年二月十六日）

（十一）令山東高等法院爲甯陽縣法院請解釋放債利息疑義案、（解釋）當事人訂立借貸契約、必超過年利百分二十之限制、係存該縣未隸屬於國民政府以前、已依該約給付利息、則法律原則當然不溯及既往、惟未付之利息、此後責令債務人履行義務時、自應遵照規定利率辦理、（十八年二月十六日）

（十二）令湖南高等法院爲常德地方法院請解釋不動產所有人喪失契據狀請法院備案應否照准案、（解釋）在不動產登記條例未施行以前、應由縣長以職權爲之處置、法院無受理之必要、（十八年二月十六日）

（十三）令湖北高等法院、爲鄖西縣司法委員請解釋管收民事被告人期限案、（解釋）管收民事被告人規則第九條明定管收期限、至多不得逾三個月、無論被押人、能否覓相當保證人、或提出相當保證金、逾限均不得繼續管收、（十八年二月十六日）

（十四）電廣西高等法院、爲桂林地方法院請解釋刑法上直系尊親屬疑義案、（解釋）（一）改嫁之母必係本生母、刑法上應認爲直系尊親屬、（二）子隨母嫁並改從繼父姓氏、對其繼父刑法上不能直系尊親屬、（十八年二月十六日）

（十五）函交通部、爲江海關監督請解釋政府機關爲民事被告、應由何種法院管轄案、解釋、政府所屬之機關爲民事訴訟被告時、無論原告爲本國人民或外國人民、應由依本國法律所組織之普通法院受理之、上海臨時法院既非普通法院、對於此項案件自無管轄權、（十八年二月十六日）

（十六）令山東高等法院、爲該法院請解釋本人不願爲妾、應否准許離異案、解釋、妾之制度、雖爲習慣所有、但與男女平等原則不符、基於此點、若本人不願爲妾、應予離異、（十八年二月十六日）

（十七）電四川高等法院、爲四川第三高等分院請解釋同姓婚姻是否有效案、（解釋）同姓不宗之婚姻、固爲現行法律所不禁、惟本案甲爲其子乙與丙之母所結婚約、如曾得乙之同意、自不得藉口衆議、再與戊重訂婚姻、（十八年二月十六日）

（十八）電北平特別市公安局、爲該局請解釋典贖房田爭執疑義案、（解釋）依照清理不動產典當辦法第八條規定、典契十年限滿、業主屆限不贖、雖得聽憑典主過戶投稅、但典主於過戶投稅之先、應催告業主回贖、如典主並未催贖、則業主於期限滿後仍得於相當期間內備價贖取、典主不得拒絕、（十八年二月十六日）

以上係司法院成立後解釋之件、

三 關於國府交議事項

（一）函復國府文官處、爲廣西省政府電詢人民訴願事件原處分官署是否有上訴權案、（核議）查訴願係人民因受行政處分而向官署所爲之請願、本非訴訟事件、原處分官署自不得稱爲當事人、且原處分官署對於上級官署之決定應絕對服從、訴願法第十七條之規定語意已極明瞭、更無聲明不服之餘地、（十七年十二月一日）

（二）函復國府文官處、爲湖南全省清鄉督辦呈請共產黨人自首法議省擬以十七年十二月一日爲實施期、十二月一日、該省單行條例中之聯保監視手續一部份仍擬繼續有效案、（核議）聯保監視手續與中央公布之共產黨人自首法並無抵觸、自不准其繼續有效、又按法令施行區域遇有特殊情形者、分別先後施行、亦非法理所不許、但自首法第九條現已規定自公布日施行、若竟法外變通、則關於變通之點應經變更法律之手續、方能允許、（十七年十二月十五日）

（三）函復國府文官處、爲河北省政府電請官吏違法犯贓千元以上者、暫以六個月爲限、准予訊實執行槍決案、（核議）若所犯係刑法上賄賂罪、查照前司法部核復原案、應分別情形按該法各本條規定處斷各等語、由前司法部函復國府秘書處查照、茲復據該省政府電開各節、雖另指明施行限期、大致仍與前案相同、本仍難予以核准、惟該省政府一再電請變通、或有特別情形、事關變更法律、應請提交中央政治會議或送立法院核辦、（十八年一月八日）

（四）函復國府文官處爲廣西省政府請組織特別臨時法庭審理已撤縣長會伯龍貪贓殘殺案、（核議）自上年國民政府明令取消特種刑事臨時法庭以後、凡各省有請設類似此項之法庭者、均經分別駁復、該省審理會伯龍犯一案、應仍遵前令、送由普通法院審理、毋庸組織特別臨時法庭、（十八年一月十五日）

（五）司法院提議派員出席第二屆國際刑法聯合會、經國務會議議決由司法院擬具辦法案、（核議）查第二屆國際刑法聯合會將於本年五月在羅馬尼亞京城開會、吾國被邀派員出席、當以該會性質在研究學術、吾國既被邀請、自有派員出席之必要、當經擬具提案、提奉國務會議通過、派謝東發就近出席、並電知該員、查取該會議事日程寄院、以憑提案、另由院郵寄新刑法洋文譯本、交由該員分贈各國代表、俾明吾國法典改良眞相、（十八年二月四日）

四 關於司法行政事項

（甲）司法制度之變遷

民國十四年七月一日、國民政府成立之初、關於全國司法行政職務由司法行政委員會執行之、迨民國十五年第二次全國代表大會閉會之後、仍沿用此制、民國十五年、國民政府遷至武漢、始設司法部、是年十一月十五日公布國民政府司法部組織法、於部長之下設祕書處及第一處第二處第三處、分掌部務、同時於各省設司法廳或法院籌備委員、復議決改造司法制度、（一）改正法院名稱、采用二級二審制、分中央法院爲最高法院控訴法院二級、分地方法院爲縣市法院人民法院二級、（二）廢止司法官不黨之法禁、（三）廢止法院內設行政長官制、（四）廢止檢察廳、酌設檢察官、配置法院內執行職務、（五）采用參審陪審制、（六）減少訴訟費及狀紙費、徵收執行費、但因種種關係、迄至甯漢合作之日、人民法院未克成立、陪審制度亦未實行、

民國十六年、國民政府奠都於南京、七月設立司法部、八月公布國民政府司法部組織法、部長之下設次長一人輔佐之、其下分置總務刑事民事監獄四司、各置司長一人、又設參事二人至四人、祕書二人至四人、計自成立之初以迄甯漢合作、爲期只二月餘、其關於司法制度方面之設施約有三端、（一）籌設最高法院、擬訂最高法院組織暫行條例、（二）改定法院名稱、凡各省高等審判廳改稱某省高等法院、各地方審判廳改稱某處地方法院、其各分廳亦改稱分院、（三）裁撤檢察機關、將原有之檢察官配置於各該級法院之內、行使檢察職權、其原設之檢察長及監督檢察官一併改爲各該級法院之首席檢察官、

甯漢合作之後、於十月間改組司法部、十一月公布國民政府司法部組織法、增設祕書長、是時各省司法制度極不一致、有設司法廳者、有未設者、有設司法籌備處者、用人一端、有由所在地軍事當局委派者、有由高等法院委派者、有由司法廳委派者、有由省政府逕行委派者、審級一端、有用二級二審者、有用四級三審者、有因無終審機關而懸案以待者、甚至實體法訴訟法之適用亦復不一、人民無所適從、司法部爲統一司法起見、呈准國民政府、裁撤各省司法廳、實行法院院長制、陸續規定各省高等地方各法院院長檢察官辦事權限、凡法院監所之設置廢止變更管轄區域與司法官及其他職員之任免懲獎敍俸等事項、概須呈奉司法部令核准、其審級制度在新法院組織法未公布以前暫時沿用四級三審制、俾免兩歧、於是斠若畫一、可資遵守、至於編訂法典甄拔律師、皆特設委員會以促進行、其他關於司法官及職員之俸給、監獄及看守所之組織、以及印紙狀紙等事項、均有變革改良之規定、詳見各項法令、

民國十七年十月、頒布國民政府組織法、樹立五權之規模、設置司法院、統轄司法行政部、最高法院、行政法院、官吏懲戒委員會、旋由國民政府頒布司法院組織法、司法行政部組織法、司法行政部較前司法部增設常任次長一員、而將祕書長裁去、依照修正司法院組織法第四條之規定、司法行政部承司法院院長之命、有綜理司法行政之權、故凡關於司法行政事項、司法行政部可逕行辦理、其有由司法院交部核辦或由部呈院請示者、均屬職權上必然之處置、至於重要事項逕由司法院辦理者、亦所常有、十一月十六日、司法院及司法行政部同時成立、先是反革命案件及土豪劣紳案件皆由各種特別法庭審理、不歸司法部管轄、是月由司法院院長提出關於特種刑事臨時法庭取銷辦法六條於中央政治會議、當經議決通過照辦、又東北各級審檢廳、自易幟以後、一概改稱法院、並適用國民政府所公布之法令、現正在改組中、至是而全國司法制度始趨於統一矣、

（乙）司法行政之概要

第二次全國代表大會閉會之後、在廣州設立之司法行政委員會及在武漢設立之司法部各項工作、因武漢方面卷宗迭經前司法部派員接洽、移交無幾、稽考維艱、未能作詳細之報告、茲編所陳、斷自民國十六年七月十四日前國民政府司法部成立之時起、訖於十八年二月十六日止、其間司法行政雖未能悉數臚列、而其大要可一覽而知也、

當民國十六年七月、前國民政府司法部成立之初、編纂法典、改定制度、經緯萬端、已覺昕夕不遑、顧爾時號令所及、尙未出東南數省、嗣是甯漢合作、北伐成功、部中事務亦因而日繁、近三月來、收發文數、較之前年超過三倍、此次改組、員額並未增加、分配職掌、更形不敷、業由該部長官隨時督飭進行、部務尙無廢弛、茲將司法行政事宜略述如下、

（一）各省法院之增設 現值訓政開始、各省區各級法院及縣法院之增設、亟宜積極進行、以樹司法獨立之精神、而符五權制度之本旨、先後經前司法部及司法行政部督促各省高等法院院長、多方籌劃、計至本年二月止、共增設高等法院二所、高等分院三所、高等分院附設地方庭三所、地方法院二十六所、地方法院分庭八十七所、縣法院一百一十所、因籌設全國各省區法院、感於經費困難、未能一時普設、卭正依據所定計畫大綱、切實辦理、期於最短期間全國法院逐漸完成、以臻法治、

（二）各省監獄之增設 查獄政良否、於犯人之待遇及感化關係綦重、我國曆年以來、雖力圖推廣新監、乃以種種障礙、往往具有計劃、未能實行、前司法部及司法行政部多方策進、於蘇浙鄂隴四省增設啓東永嘉天水夏口平凉各新監、並於浙省杭縣第一監獄加以擴充、及其他改良方法、並以次遞推於各省、

（三）各省法院監所職員之任免懲獎 現值實行訓政之時、各法院監所人員實須加意整飭、良以一則職綰司法、務在平亭、一則職司戒護、化除惡性、故於任用之際、調取憑記、審核從嚴、必具有相當資格、曾受訓練者、方爲合格、並於試用期內考核成績、至各院監舊有職員亦逐漸陶鎔、分別優劣、以爲遞相更換之預備、

（四）司法人員之訓練與試驗 擴充司法、急待進行、需用人才、尤宜儲備、現已着手籌設法官訓練所、明定章程、招生開辦、期於淘成本黨司法人才、以備任用、（詳見丙款司法建設之進行）並令行各省高等法院院長、就原有之承審人員及管獄員嚴加考核、酌量情形、分別舉行試驗、明定去取、務使用當其才、人無倖進、

（五）民事事件之審核 民事審判、宜力求公允、如法院各職員辦案有違誤時、則令飭查明呈覆、如係屬實、視其違誤之重輕分別處分、至民事裁判之執行、各法院例應作成執行報告書、送部考核、又不動產登記、間有由法院辦理者、惟各法院所辦之登記、其登記之權利不限於所有權、以抵押權質權等類爲多、巳由部通令、調查各法院歷年辦理登記之狀況、以備將來立法之參考、

（六）刑事事件之審核 刑事案件、極其繁重、監督稍有未周、處理即難盡當、就中刑事訴訟審判及檢察之行政與特赦減刑復權執行及其他刑事事項皆其重要者也、其關於刑事訴訟審判及檢察行政事項、如有不合、或逾越審限者、卽依照刑事法令隨時指示糾正、各法院呈報之刑事案件經審核結果、如無疑義、死刑卽予覆准、令飭執行具報、徒刑及拘役罰金均准備案、其發見有違背法令或具有再審情形、或量刑失當者、卽分別飭提非常上訴或再審或呈請減刑或特赦、以資救濟、關於國際犯罪事項、概依我國法令、並參照國際慣例、慎重處理、以保法權、

（七）監獄事件之審核 監獄行政、事極繁重、計自前司法部成立以來、整飭獄政、有下列數種、（一）監獄官吏方面、凡各省呈請舉行管獄員考試者、經核准後飭令嚴密舉行、並將錄取各員擇尤分別錄用、其各新監原有之職員亦一併加以考核、分別汰留、至於看守教練、尤爲注重、凡各省有擬具看守教練章程送核者、酌凖情形、妥予修正施行、其監獄官吏被人控告或遇有囚犯越獄及其他戒護不慎情事、均經嚴令高等法院派員徹查得實者撤懲之、獄政差無貽誤、（二）犯人方面、監獄行政以待遇及感化犯人爲同時並行之要着、前司法部及司法行政部迭經通令各省高等法院、飭令對於監獄規定每週教誨時間最少須在兩小時以上、並施行巡迴教誨、以培養其德性、教誨功課加入三民主義一科、以爲黨義之灌輸、各監巳設工場者、作業務勤、出品務廣、未設工場者、籌備宜速、訓練宜先、至於給養衞生、關係人犯身體、迭令將現在待遇情形、暨將來實施計畫、據實呈核、分別指正、大致有頭緒者漸居多數、（三）監獄管理方面、監房容積、皆有定數、前因各監獄兼收軍犯、擁擠不堪、將一面向國民政府提議、令飭前軍委會迅設陸軍監獄、將寄禁軍犯悉數提去、一面函請遠省政府就城治附近、撥地百頃、以便另建新監、移犯開墾、此外如監獄款項之保管責任、拘役徒刑之分類監禁、戒護械具之分別適用、均有詳細規定、通令施行、最近各省爲擴充及改良監所起見、陸續有擬具捐貲修監獎勵章程、立卽予以核准、以資提倡、河北江蘇各省均有成案、亦輔助公家整理獄政之一道也、（未完）

孫中山紀念表

掛表及新出高等金銀手表均備

形式優雅 堅雄耐用 備有孫中
精美絕倫 時時觀摩 永垂不朽

六號中山紀念圓形夾金手表 每只四元
六號中山紀念各式夾金手表 每只四元五角
六號中山紀念圓形純鋼手表 每只五元
六號中山紀念各式純鋼手表 每只五元五角
六號中山紀念圓形全鋼手表 每只四元
六號中山紀念各式全鋼手表 每只四元五角
六號中山紀念圓形[illegible]手表
六號中山紀念各式[illegible]手表
五號中山紀念[illegible]手表 每只四元五角
五號中山紀念[illegible]手表 每只十元
五號中山紀念[illegible]手表 每只九元

三針白鋼亮掛表 每只二元

總經理上海老閘亨達利鐘表總行

分售處

[illegible]

國貨脚踏車

大興車行首先製造

六種商標

八旗牌 每部國幣伍拾伍圓
紅馬牌 每部國幣伍拾圓
新女牌 每部國幣肆拾圓
雙鹿牌 每部國幣肆拾捌圓
三雞牌 每部國幣肆拾伍圓
美鹿牌 每部國幣肆拾圓

歡迎

國內同胞 軍政機關 團體學界 一致提倡 熱忱採用

上海虹口大興車行 電話北三二六一號

治咳專家

唐拾義

久咳丸

有革咳防勞之功

每瓶一元 世界各埠均有經售

上海廣西路褒多亞路角

也是牌香煙

質美價廉

一時無兩

華茂煙公司新出品

上海法政大學附屬中學續招新生

茲因遠道新生不能按期到校絡續來信報名投考者甚多特再展期招考高中一二年級插班生五天校址上海法租界霞飛路善鐘路西三角花園斜對面　校長鄭毓秀　主任陳德徵

華南大學啓事

頃閱上海民國日報及一二小報載有署名「文化促進社」者之傳單誣衊本校爲宣傳共產之機關不勝詫異本校同人向來服務教育均爲反共有力分子今春創辦本校其宗旨意趣仍本平日反共主張注重學術所謂「文化促進社」者究竟何時依法成立社址何在社員何人此次捏造事實印發傳單顯係別有用意明目人當可洞燭底蘊第恐遠道傳聞墮其奸計特此聲明以明真相　校長李宗武　三月八日

上海國醫學院招生

本院籌辦完妥定於陽歷三月十三日開學招收一年級生五十名並徇來學者之請開辦二三四年級即日報名隨到隨考男女兼收有中學畢業文憑者得免試入學開學以後一月之內可以隨時報名投考院址上海法租界霞飛路華龍路口二七五號簡章到院面取或函索前設會樂里之籌備處現已撤消

院董　鄭洪年　潘公展　袁履登　惲鐵樵　馮少山　董康

國民革命軍遺族學校招生通告

（目的）本校專收陣亡軍人遺族而設（待遇）學宿膳等費以及一切用品概由校中供給學生來京並發給舟車免費證（學額）本校先辦完全小學六級共計學額三百名男女兼收（年齡）六歲至十六歲（報名）各遺族報名辦法可先向南京大印庵二號遺族學校籌備處函索表格填就寄來以備審查其合格者即通知入校上課校址本校校址暫設南京城內大倉園

滬杭甬鐵路管理局標購鍋爐紫銅板展期廣告

本局招商投標承辦鍋爐紫銅板原定於三月十二日開標現改於三月十四日下午三時開標特此通告

滬杭甬鐵路管理局標購鋼軌及配件廣告

本局呈奉　核准招標承辦鋼軌及配件有願投標者可向上海北站本路購料委員會函索說明書並繳該說明書費洋五圓概不發還

揚英覽

前接吾妹來書昨又閱報載吾妹已自由訂婚即乘輪放洋等語不勝詫異此事屬吾妹之自由然事前毫無通知未免過於冒昧兄與吾妹手足之間情感素深關於吾妹之一切教養兄無不竭力維護以盡爲兄之責任即對於吾妹婚事一層亦向主自由不過爲吾妹之終身幸福計屢告吾妹須取慎重態度兄年尚輕閱歷較深若經兄之選擇再得吾妹同意諒不致有何差池吾妹當知兄之處心積慮皆爲吾妹之前途謀幸福也茲吾妹訂婚且事前不使兄聞知豈以兄對於吾妹此種婚姻必加反對抑另有不能告兄之隱乎由前言之則兄對於吾妹早有表示此人果足以與吾妹爲偶兄決無反對之可言由後言之則吾妹宜抱定宗旨不可盲從以貽後日無窮之悔唯兄因居於家長地位且念在手足之情不得不盡最後之忠告倘吾妹以兄言爲然務於登報日起三日內回家解決幷先答覆是爲至要　兄啓

招商局船期

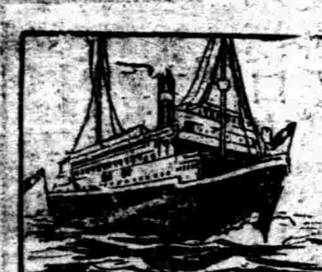

聯益快輪	准於三月十三日晚	陰歷二月初三日星期三	開往長江各埠
新江天快輪	准於三月十二日	陰歷二月初二日星期二下午五時	開往鎮海甯波
海晏快輪	准於三月十三日晚	陰歷二月初三日星期三	開往溫州
圖南快輪	准於三月十四日晚	陰歷二月初四日星期四	開往天津
廣利快輪	准於三月十三日晚	陰歷二月初三日星期三	開往青島
華陽快輪	准於三月十三日晚	陰歷二月初三日星期三	開往大連

紀念總理忌辰

紀念總理要督促政府厲行革命外交取消一切不平條約　紀念總理要一致擁護中央施政計劃等

上海特別市黨部宣傳部

上海特別市植樹典禮籌備委員會通告

本屆總理逝世紀念植樹式決定於三月十二日下午二時在浦東浦西分別舉行至希各界屆期准時踴躍參加並希注意下列各點（一）赴浦東參加植樹式者請於十二日午十二時半聚集大馬路外灘銅人碼頭乘東溝專輪直放植樹場過時不候（二）赴浦西參加植樹式者請分別於十二時後在北河南路寶山路口及新閘橋北堍搭乘公共汽車到中山路植樹場

中國國民黨上海特別市執行委員會通告第二號

爲通告事查三月十二日爲總理忌辰紀念本會遵照中央規定業經決議（一）本市各機關團體學校商店工廠應一律休假下半旗一日誌哀（二）全市黨員及公務員應臂纏黑紗一日（三）由本黨部領導黨員及民衆舉行哀祭禮時期上午九時三十分地點在小西門公共體育場等語在案除分函各機關外特此通告　再各界如有輓聯等件請先期送至市黨部一併附告

中國國民黨上海特別市執行委員會通告第三號

爲通告事查三月十二日總理忌辰紀念本會原定於是日上午九時三十分在公共體育場舉行哀祭禮業經通告在案茲特改在普育堂舉行時間仍舊特此通告

中國國民黨中央執行委員會訓練部通告第一號

本部前爲練唱黨歌起見特訂定中國國民黨各級黨部練唱黨歌暫行辦法十條提請中央第一九九次常務會議修正通過並分別令飭遵行在案茲恐各機關學校團體未及週知合將該項暫行辦法通告於后　一各級黨部練唱黨歌應依照本辦法之規定　二各級黨部舉行紀念週時在禮成前由主席指導全體黨員練唱黨歌至少在三次以上　三區分部舉行黨員大會或講演會時在散會前由主席指導全體黨員練唱黨歌至少在二次以上　四區黨部以上各該黨部舉行黨員大會或代表大會及各種紀念會時須唱黨歌　五黨員參加前項集會練唱黨歌不得無故早退　六[illegible]　七本黨黨員練唱黨歌純熟後各級黨部每次舉行紀念週或大會時須全體肅立唱黨歌一次　八[illegible]　九各機關各學校各團體練唱本黨黨歌得準用本辦法之規定　十本辦法由中央執行委員會公布施行

中國國民黨上海特別市執行委員會民衆訓練委員會通告第二號

爲通告事查三月十二日爲總理逝世紀念本市農工商學婦女各民衆團體應於是日推派代表一致參加以昭隆重茲將舉行時間及地點開列如下（一）時間十二日下午二時（二）地點（1）浦東在市立園林場（2）浦西在閘北中山路仰各遵照辦理爲要特此通告

中國國民黨上海特別市執行委員會民衆訓練委員會通告第三號

爲通告事案查本市各民衆團體舉行集會須先呈准本黨部知照社會局再函公安局保護方得開會前經市黨部指導委員會市公安局及市社會局會商決定保護工會幷取締非法團體五項辦法幷經會銜佈告一體遵照各在案茲查各民衆團體類多不按法定手續辦理殊有未合用將是項辦法公佈如后：（一）凡經市黨部核准備案社會局核准註冊之工會如須開會務於五日前呈請市黨部派員指導由市黨部轉知社會局再通知公安局飭該管區所派警保護（二）凡經市黨部整理完畢之工會由市黨部飭知該工會向社會局呈請註冊小工會限二星期大工會限三星期內完畢註冊手續逾期未辦由市黨部轉知社會局再通知公安局（三）非照前項手續辦理者公安局得禁止開會不服禁止即予拘辦（四）凡已成立之工會自此次佈告之日起限二星期須向市黨部備案（五）籌備新工會須得市黨部准許備案後方得開籌備會　右列五項仰本市各民衆團體一體遵照毋忽爲要特此通告　三月十日　常務施公猛

全國大學及專門學校黨義教師檢定委員會通告第四號

逕啓者本會第一批黨義教師檢定合格者計有金平歐胡夢華鄭卓立張坦然黃庭蓀劉民陳德徵徐文台吳曉華楊柏森易克嶷陳覺漁朱叔青黃慶中楊漢輝李崙華洪紹統金會澄陳毅夫戴祥彌史福天二十一人茲特公佈希各知照並繳印花稅大洋五角來會領取合格證書爲要此佈

總理奉安委員會辦公處通告

查總理奉安贈賻及紀念辦法業經本會第四次委員會議通過除分函各機關查照外合再通告凡各界民衆贈賻物品者希即查照後列辦法辦理 辦法如下 贈賻及紀念暫分二類 一．屬於臨時性質者（甲）花圈及鮮花等（乙）輓聯祭文等（丙）蠟燭牲醴以及迷信物品一概免送（註）凡贈送物品者於五月三十日以前送至朝陽門外中山陵園以便登記彙刊（丁）旗幟等 二．屬於永久性質者（甲）庭園花木假山石等（乙）碑刻紀念建築等（丙）紀念林 凡贈送者須於四月一日前通知奉安委員會辦公處核准後編入日期均送至朝陽門外中山陵園並請擇取種類及價值通知以便擇定地點（四）中山圖書館（五）藝術館（六）自然歷史博物館（七）交通博物館（八）兵器陳列館（九）國術館（十）體育館（十一）運動場（十二）醫學館（十三）療養院（十四）天文台（十五）測候所（十六）紀念林（十七）農林試驗場（十八）生物園（十九）新村（二十）道路橋梁（二十一）革命歷史博物館（二十二）亭牌樓華表及其他各種紀念建築以便彙集成數從事建築凡個人或機關團體願意贈款於上列各項建築以留永久紀念者請將贈款數目函知南京浮橋二號總理奉安委員會辦公處總幹事孔祥熙並請聲明係捐建某種紀念建築之用　中華民國十八年三月　日

首都建築國民革命軍陣亡將士公墓懸獎徵求圖案啓事

本會爲首都建築國民革命軍陣亡將士公墓闕崇揚先烈表彰有功建築設計務求盡善特登報徵求圖案以便擇優採用凡國內建築專家倘希踴躍應徵各展長才爲幸

附徵求圖案簡章

一、公墓建築地點在首都朝陽門外靈谷寺原址

二、徵求期限自登報日起以兩個月爲限

三、應徵者請向首都中央黨部本會或上海特別市政府工務局長報名隨繳保證金國幣十元領取徵求圖案條例一份及地形圖一幅

四、應徵圖案送交本會掣給收據

五、應徵獎金額規定爲第一名國幣一千元第二名國幣七百元

六、未得獎圖案仍由本會發還並附還前繳之保證金

中國國民黨中央執行委員會建築陣亡將士公墓籌備委員會謹啓

中華民國十八年三月　日

壽聖庵住持諦明啓事

謹啓者茲本社函僱諦明爲壽聖庵住持等因已於本年三月十日起接管庵務所有以前諦松住持期內經手事項與諦明無關可向諦松接洽以明責任而清界限特啓

交通部上海無綫電報收發處遷移廣告

本處收發歐美國際及國內各地無線電報原有愛多亞路三十號收發處房屋不敷應用自即日起遷至福州路口外灘七號半（電話六二三七七）照常辦公特此通告

交通部無線電報話管理處啓

本報鎮江分館啓事

本報爲便利閱者起見特在鎮江朝陽樓對門新馬路南一百七十三號設立分館如承定報及惠登廣告請就近與分館經理張儒卿接洽爲荷

報喪聞

岑西林先生之繼配唐夫人於三月八日巳時壽終滬寓內寢享壽六十五歲十日辰時大殮遺囑不發訃聞謹此報聞

新閘路一百五十號岑宅治喪處謹啓

知難

上海世界學會發行 九十六七期

- 快要開幕的國民黨三次代表大會……元平
- 我們又上了一次當……覺
- 青年不應有領袖慾……徐慶譽
- 梁起超之死……徐慶譽
- 第四次公開討論——離婚問題……華鼎彝
- 人口問題與其他社會問題之關係
- 墨翟國籍問題之最後一函……方授楚
- 墨學與佛學……金熙
- 建設飛機工廠計劃大綱……賴振東
- 社會問題劇略譚……魯鎮
- 元旦之夜……汪蔚雲

「在本刊推銷運動期間定閱全年一份者只收一元（每星期一册）過期加價請速定閱」

發行所及定報處——上海北四川路永安里四弄世界學會 報價——國內全年一元國外一元半（郵票在內） 零售——二分 代售處——各省中華書局各大書坊 上海——商務 卿雲 樂溪 海左 亞洲 新宇宙 及江灣——吳淞——各局 南京——商務 中華

上海法科大學法律系主任 趙琛韻逸教授著 新刑法總論 上卷出版

韻逸先生教授法學素負盛名所著新刑法總論以新理想主義爲其思想之中心法理精深取材新穎爲當代法學專書中最有價值之著作絕非一般不脫機械的湢枯的文理解釋窠臼者可比上卷都十八萬言現已出書用上等道林紙排印概加新式標點裝訂美觀定價低廉凡學政法者應當人手一緜存書無多購請從速定價一元五角實售九折寄費加一

上海北四川路虬江路口新建設書店發行

上海北四川路狄思威路口求志里三弄 三民公司 敬贈總理紀念真照片書簽

考試必讀

- 閻錫山題簽 訓政時期模範縣政 特價五角六分
- 趙載文題詞 三民主義考試問答一百條 特價一角二分
- 民權初步考試問答一百條 特價一角二分
- 實業計劃考試問答一百條 特價一角二分
- 孫文學說考試問答一百條 特價一角二分

- 三民主義表解 特價一角八分
- 三民主義精義 特價三角
- 黨員訓練大綱 特價三角
- 三民主義討論集 特價三角半
- 國民黨史研究 特價一角二分
- 三民主義常識 特價一角二分

- 總理遺教 特價一元
- 新國民寶庫 特價一元
- 孫中山全集正續集 特價一元二角
- 孫中山全集 特價一元二角
- 馮玉祥革命史 特價三角
- 蔣介石全集 特價四角

購書不論多少送紀念書簽滿六角加送照片寄費加一成半

中學校用 青年訓練教範

許崇灝編譯

△上卷定價六角 △下卷定價八角

本書係根據總理所言中小學教程之宗旨，參照各國現行的青年訓練制度，攝取教育法令，陸軍典範等編纂而成。作者屬稿之際，曾與戴季陶先生再四商榷而後定，胡展堂先生稱「是書可以備吾黨所累年之常識」；陶先生則稱「此書可以養成中國民在建設時代所必須的工作之教準繩」；且季陶先生序文中推揚此書之奧義，而望各地中小學採爲訓練科書；此書價值，可以概見。不獨中小學校與青年訓練所等宜採爲工作教材，即軍人同志，亦可用以參攷，書中附銅版插圖數十幅，尤可爲珍貴。

（小學校用青年訓練教範不日出版）

上海民智書局出版

泰東圖書局

上海四馬路

三月九日起半價五星期

春季開學 半價 最新出版

社會科學

- 到大同之路 朱謙之著 定價五角
- 蘇俄改建論 章淵若著 定價七角
- 社會主義發展史綱 黃思越譯 定價三角
- 戀愛破滅論 盧劍波編 定價三角
- 婦女解放與性愛 劍波天籟合著 定價七角
- 現代思潮和婦女問題 張佩芬著 定價四角五分
- 平均地權的理論與實踐 李健人著 定價三角
- 馬克斯的倫理概念 陳啟修合譯 定價五角

文學

- 現代中國文學作家 錢杏邨著 定價六角
- 力的文藝 錢杏邨著 定價八角
- 枳花集 畫室譯 定價七角
- 肺病第一期 谷鳳田著 定價五角
- 白鷺洲 范香谷著 定價九角
- 遊離 長虹著 定價五角

- 出路 戴萬葉著 定價五角
- 愛與死 夢茵記 定價四角五分
- 壓榨出來的聲音 高歌著 定價五角五分
- 海愁 張國燾著 定價三角五分
- 轉眼 張國瑞著 定價二角
- 荒土 錢杏邨著 定價三角
- 淚 左幹臣著 定價六角
- 瓦雀的悲劇 麥萍著 定價四角
- 同軌 勵前社編 定價四角五分
- 樸朔的狂歌 徐敬著 定價三角五分
- 愛的恕我吧 黎明著 定價三角
- 花影集 蔣山青選 定價三角五分
- 紅日 沐鴻著 定價八角
- 狹的囚籠 沐鴻著 定價五角
- 暴風雨的前夜 錢杏邨著 定價二角
- 殉 王任叔著 定價七角

半價辦法

一、凡本局出版之定價書及實價書均售對折
二、凡本局出版之定期刊物照半價八折
三、寄售書報及文具照平時九折
四、外埠函購照原碼加寄費一成
五、同行以現款批購滿五十元以上照門市廉價再打九折
六、廉價期三月九日起（即陰曆正月廿八日）四月十二日止（即陰曆三月初三日）外埠寬放三禮拜
七、半價期內書券暫停

上海法學編譯社出版

十八年一月再版增訂

國民政府現行法令大全 六法全書 合編

查國民政府各種法令已日漸完備本編此次修正已將初版時所未頒布者按類增入約較初版多至三百餘頁並將廢止者刪去俾閱者適於實用且每頁之下排有專供檢查之號碼一種用時一查即得非常便利此外另備有大小合式之木質西式書架構造精緻顏色古雅置之案頭非特儲藏適當且能增無窮之審美觀念如欲購置每座祇收成本四角

價目

▲甲種…皮面精裝四冊 ▲定價大洋六元 ▲特價祇收三元六角

▲乙種…皮脊洋裝四冊 ▲定價大洋五元 ▲特價祇收三元

新書

◉依照現行法例修訂再版 法律常識（郭衛著）……全書一冊定價六角（實售五折）

●刑法學總論（郭衛著）……全書二冊定價一元八角（實售八折）

◉修訂國民政府最高法院判例彙編（已出二集）……每集一冊定價六角（實售五折）

●最高法院解釋法律文件彙編（已出四集）……每集一冊定價四角（實售五折）

◉國民政府頒行 中華民國刑法（附施行條例）（附刑度表）……全書一冊定價四角（實售五折）

●國民政府 中華民國刑事訴訟法（附施行條例）……全書一冊定價四角（實售五折）

◉國民政府 現行公文程式詳解（依照十七年十一月十五日公布之條例修正）……甲種定價一元六角 乙種一元二角（實售五折）

●國民政府 軍用公文程式（附陸軍軍隊符號）……全書一冊定價八角（實售五折）

◉國民政府 軍用函牘（附陸軍禮節）……全書一冊定價八角（實售五折）

◀函購另加寄費▶

上海河南路拋球場 會文堂新記書局發行 分局 北平 廣東 漢口

上海醫藥團體聯合會為風聞國外六百萬巨賄問題啓事

敬啓者刻據三月八日福爾摩斯報載稱（兩三月前外間盛傳某國醫藥界將以六百萬元鉅金賄助我國西藥界俾以全力打倒中醫此說是否確實亦未能證明然各國醫藥界對於我國西醫學校時予資助培植固毋庸諱言蓋自民國以來西藥之進口額僅九千萬元至民國十五年間每年增至一萬六千萬元至於今日則已達二萬萬元 以上以此類推則二十年後其銷數可增至八十二億萬五百•元足使我國之經濟滅亡而有餘也）云云六百萬之數是否確實該報固未能證明惟所言西藥銷數等情尚屬言之成理據此特為登報通告凡吾中醫藥界同志務以鄭重注意憬然覺悟保守之非計當團結一致共策進行則萬一果有此事實亦足以應付自如此中利害幸熟圖之此啓

本報啓事

本報因紀念 總理忌辰特出增刊一大張又隨報附送上海特別市黨部宣傳部編輯之「上海黨聲」半張連原有本報共計五大張兩小張請閱者注意

言論

三民主義的建設

—為 總理逝世四週年紀念作—

孫科

自從 總理逝世，到現在不覺已是四個週年。我們每逢着三月十二這一天，便會回想到 總理臨危的付托，和他的未竟的志願；尤其是紀念到他『革命尚未成功，同志仍須努力』這兩句遺訓，就覺得我們責任的重大，實不容我們有懈怠自寬的餘地了。

今年的三月十二，我們可以在 總理靈前告慰的有幾樁可紀念的事：第一是 總理生前要以革命軍統一中國的志願，現在已由同志的努力，幸告完成了。第二是那想陰謀吞滅 總理遺產—中國國民黨—的共產黨，現在也已經同志的奮鬥，把這種惡勢力排除了。第三是 總理常常詔示我們由軍政到憲政必經之路—就是訓政之路—現在確已開始進行了。尤其可告慰的，是全國編遣會議已幸告有成，化兵為工的計劃，馬上就見諸實行；三次全國代表大會也開幕在即，國民黨的基礎，必從此愈加鞏固。現在的中國，實已從軍政的破壞時代，折入到訓政的建設時代，這不能不說是國家改造的千載一時的機會！

就理論來說，我們都曉得 總理畢生的志願就在『革命』，『革命』的目標，就在『建設』。『革命』的破壞，不過是『革命』的『建設』的初步。如果『革命』而沒有『建設』，實可說是完全失掉了『革命』的意義。

就事實說，中國革命的爆發，從辛亥起到現在已十八年了。國民在這革命期中所受的痛苦也儘夠了。現在擺我們面前可怖的現象，如失業青年之充塞於社會、飢饉農民之遍佈於各省，眞是危機四伏在在堪虞。今後國民黨政權之能否穩固，反動勢力之能否撝亂，也就全視乎我們在建設上的努力如何。如果我們確實能夠在建設工作來努力，則民衆嗷嗷待哺，與喁喁望治的情形，都正是本黨新建設最好的憑藉。

建設的時機，是已給予我們的了。可是我們將怎樣放手去做建設的工作呢？怎麼樣才是做眞正三民主義的建設工作呢？這同志們今天要想到的。我們如果細心體察 總理的遺教，我們就可以曉得在這個時期我們的建設工作，應當有下列的三項：

（一）經濟的建設——發達國家資本 三民主義，最主要的就是民生主義。民生主義的目的，就是在使全國人民，都到着平等的經濟的發展。想達到這個目的， 總理已經詔示我們是有二種途徑：第一是在生產方面要發達國家資本。第二是在分配方面要節制私人資本和平均地權。但在今日民窮財盡的中國，則造產當在第一，而均富還在其次。造產如不成功，便無富可均，無產可共，內乞兒身上搶飯團的共產主義，稍有智識的都知其不可行了。所以本黨今日經濟建設之第一件大事，還是在乎建設國家資本。如何去建設國家的資本？那我們便要認清楚了三個原則。第一是把一切非必需的消耗，盡量的節省。第二是把國家的歲入盡量的移用於建設的事業。第三是本着平等互惠的原則利用外資，以促進本黨實業計畫之實現。這三個原則，就是我國今日發展國家資本之必要的方法。至於這些資本應該投到甚麼地方？即就應該審擇吾國現在所最需要的，與獲利最厚又最有把握的事業，先建設起來。那末交通建設之鐵道事業，就是今日最先和最要的建設了。我近來主張應該規定至少以歲入百分之五十做建設費，至少以這建設費百分之五十做鐵道建設費，就是這個道理。如果依照這計畫做去，不到五年，國家資本，便有相當的積聚，不至像今日捉襟見肘的情勢了。這是經濟的建設，也是民生主義的建設，我們非努力不可的。

（二）政治的建設——促成地方自治 本黨政治的主張是民權主義。故本黨政治的建設，就是民權主義的建設。但我們怎樣把民權主義的建設實施起來呢？那我們便有兩個很大的目標：第一是組織五權憲法的政府，第二是訓練會行使四權的民衆。如今五院既經成立，五權政府的制度，已建樹了很好的規模了。既有了這一個行使治權的完備的機關，對內可以使政治日見修明，庶務日見整飭；對外可以使國基日漸鞏固，友邦陸續承認，這都是已見的成績了。但是還不是民權的基本的建設。民權的基本建設實在於要訓練一般平民，令逐漸行使他們因革命而獲得的四種政權，換句話說，就是要把地方自治的基礎弄得很好。如果地方自治的基礎，不能弄好，那就雖然政府的組織很是完備，而政權還是始終落在軍人官僚和紳士少數人的手上。即是驅詐的民權主義，至說骨子裏實是軍治主義官治主義和紳治主義罷了。所以說到地方自治的入手辦法，尤其要注意的是鄉村的農民。因為我國人民十之七八，就是鄉村的農民，如果占絕大多數的農民不能或不會參與政權，那就天天說民權主義，都是空話。故此本黨今後亟宜急起直追去做的，就是全國平民的識字運動，同時還要全黨黨員的大動員，做一個普遍全國的三民主義大宣傳，那末，人民的智識既逐漸提高，對於三民主義也逐漸的了解，然後他們才眞實明白革命黨所給予他們的利益，才眞實能夠認識自己就是國家的主人，對於國家事實才有怎樣的權利和義務。人民受過了這種宣傳，然後對於地方自治，才會實行，對於選舉，罷官，創制，複決這四種政權，才會逐漸的運用。能做到這一步，才算是民權有了基礎，這種政治的建設，就是民權主義的建設，我們也非努力不可的。

（三）軍事的建設——鞏固全國國防 本黨的民族主義，是在謀求中國的獨立自由，謀求中華民族之全體的解放。欲達到這個目的，則軍事的建設，我們不得不要早為之所了。今日的世界，還是帝國主義支配着的世界。所謂強大的國家，沒有一國不正在秣馬厲兵，力籌兵備。什麼非戰公約，國際聯盟，縮軍會議，在面子上看，是人心厭戰祈禱和平的公同約束的方法；在骨子裏，正是戰機四伏一觸即發的可怕現象之反映。 本黨的民族主義，固然主張民族平等，不會去壓迫他人，但却也不能不顧全自己，抵抗他人的宰割。所以侵人的武力不可有，而自衛的武力却不可無。若像我們現在這樣的武力，去對付任何一個強國，實都沒有抵抗的可能。去年日本人橫奪了我們的濟南，直到現在還沒有絲毫的辦法，這眞是國人刻骨銘心之創痛啊！所以本黨為要保障中華民族之安全，今後就非得要注意到國防不可。徒養多量僅能作對內戰爭的兵，於國防是無濟的。今日要能為保衛我們的國家，是要在槍砲飛機之能製造，軍港要塞之能修築，將來世界的戰爭，是化學的戰爭，科學專材之精進，尤為今日急不容緩之事。則止把從前養兵的巨量的軍費，移一半來做國防的建設，我相信十年之內，我們的國際地位，必不是今天的樣子了。這種軍事的建設，也就是民族主義的建設，我們也非努力不可的。

以上三種建設，我認定都是本黨訓政期內最重要的建設，今後我奉勸本黨同志，大家都放棄無聊的派別的爭執，聚精會神分工合作，來共同担負這幾種迫切的建設，這就是我在今年 總理逝世紀念日獻給吾黨同志的心事！

今日總理忌辰全國舉行公祭植樹典禮

中央推定全代會秘書長通過議事規則

李濟深昨午抵滬約李宗仁等今晚晉京

陳銘樞在港因旅館失火跌傷住院醫治

「讀者注意」關於三全代會重要消息詳見第一張特刊

國民政府命令

三月十一日令（本報專電）

▲立法院秘書伍大光另有任用、呈請辭職、伍大光准免本職、此令、

▲派駐法國特命全權公使高魯為中華民國與愛司託尼亞國商訂友好通商條約全權代表、此令、

中央祭告總理文

中執監會總理四週年紀念祭文維中華民國十八年三月十二日、中國國民黨中央執行委員中央監察委員謹率全體黨員同志致革命最敬禮祭告於 總理之靈曰、嗚呼、既歲月之屢更兮、冠春城之物鬱、萬卉蘇以繁生兮、動蟄蟄而有作、啓雷霆其奮迅兮、豁八溟以昭廓、促革命之力動兮、繁生民之剝復、惟 總理之垣則兮、共誦循於遺囑、因黨人之惕勵兮、既遵道而得路、振乘塗之騁驚兮、指天日以為度、截大難而建國兮、歷坎坷其窮步、披荊莽而獨前兮、豆蒼茫而却購、礪泰山而鑄仇兮、寇壓境而熾斃、乾長城而橫距兮、既赤氛之猶露、將沉潛以戒厲兮、濟艱難於自固、網領修而條貫兮、訓黨政於國邑、庶坐論以起行兮、致事功於齊壹、由蛙步以累程兮、始方隅京集力、飽高遠以何神兮、率遺詞而可繹、外崇規於創試、俾人民於豫息兮、戢佳兵而勿事、集僉議於盈庭兮、策國家之長治、更申之以紀綱兮、重息壤以為誓、信謀國之夫艱兮、亦萬方所共視、陳靈聽而屏營兮、愴四年之已逝、嗚呼、將負土於陵墓兮、極長江之岳波、懷震驚而隕越兮、瞻崇闕之峨峨、誠輿國於憂勞兮、佇靈睿而哀歌、嗚呼、尚維臨格、（本報十一日南京電）

首都之紀念典禮

公祭……植樹

十二日為 總理逝世四週紀念、晨八時中央委員在中央黨部公祭、十時首都民衆在飛機場公祭、下午二時、各機關團體在 總理陵墓行植樹禮、（本報十一日南京電）

北平各界昨日祭靈

今日開大會不遊行

十二日上午、太和殿舉行總理逝世四週紀念大會、下午在中山公園設壇公祭、天壇地壇北海先農壇中山公園三殿均開放一天、各機關學校報館工廠均休假一天、大會由谷正鼎主席、會場佈置周、軍警戒備嚴、黨部預備傳單標語甚多、並翻印汪精衛著「本黨總理孫先生逝世感言」備散發、（本報十一日北平電）

各團體代表七十餘人十一日晨九時、在市黨部齊集、赴碧雲寺公祭、由王守先鍾書衡等五人主祭、行禮如儀、讀祭文、呼口號、靜默十分鐘後、攝影而散、（本報十一日北平電）

商震十日晚招待黨部代表談話、勸十二日大會勿遊行、黨部代表允與民衆團體代表磋商、十一日晨紀念大會主席團議決不遊行、衛戍部已令警備部及公安局並通告民衆團體、如散會後、出東西華天安三門、仍整隊或呼口號、即武力解散、（本報十一日北平電）

開封分地舉行紀念

黨部組織宣傳隊

總理逝世四週紀念禮分兩地舉行、地方團體在人民會場、二集團總部各軍校念五師特黨部在演武廳舉行、（本報十日開封電）

總部特別黨部令各下級黨部組宣傳隊、作關于總理逝世紀念及三全代會之宣傳、（本報十日開封電）

福州各界舉行公祭

植樹分兩處舉行

福建社十一日福州電 十二日各界上午在西湖公園紫 廳公祭 總理、下午在西公園旗下山兩處舉行植樹、

三藩市亦開大會

國民社十日舊金山電 此間中國國民黨支部將於星期二孫總理逝世紀念日開追悼大會、屆時美國對華公共事務局參事麥克凱維德氏該支黨部部長王君及駐紐約中國總領事翁新江（譯音）均將參加演說、

中央申斥豫指委會

指示該指委會原呈謬點

豫省指委會分呈中央、抗議中央議決三全代表產生法、請予撤查、十日中央指令、據呈悉、一、三全大會選舉法及代表產生方法、迭經中央常會決議、公布施行、現開會在即、該指委會對中央已經決定之案、忽提抗議、若非意圖擾亂、阻撓大會、何得有此謬舉、二、審閱來電、純係迷惑於虛偽、不明本黨組織之精神、代表全體意思、以表顯本黨整個力量、黨員出席大會、乃義務而非權利、若謬襲議會制度下之觀念、仿效選舉權利之爭、直根本不明本黨之精神、三、一九六次常會議決、代表大會之代表、不以具有該省市黨籍者為限、亦以代表大會出席之代表應代表整個的而非代表地區、稍明本黨組織、即無疑問可言、四、一九八次常會議決、重行登記或特種登記、已經審查合格、尚未領得黨證者、亦得補選、保留於一八七次常會議決代表選舉法之補充、決議條文、先後至為分明、又何得謂為兩歧、五、總之、本黨組織原則、無可動搖、目前共黨流毒未消、積年整理尚未能使黨員悉為洞明黨義分子、選舉制之未能普通、實為保障本黨基礎之必要、中央根據總章、行使職權、各級黨部均應絕對遵從、該指委會對於該省黨務上、能妥適整理、對縣市黨部之組織時、圖定時選舉、日有時復責令重選、如此糾紛常起、中央迭接報告、何能認為健全、今乃摭拾虛偽理論、對中央決議擅行指摘、既不明黨的系統之應尊重、復不能認識本黨精神所在、細閱來電、殊深駭詫、特將差誤各點、一一指示、並予警告、其速痛自反省、勿得再違紀律、切切此令、（本報十一日南京電）

李濟深昨午到滬約李宗仁今晚返京

四監委與李濟深會商湘事

李謂可由中央用命令解決

四監委亦同車返京

本報本埠特訊、湘事問題發生後、中央派蔡元培李濟深李宗仁何應欽澈查、蔡元培張靜江吳稚暉李石曾四氏正與李宗仁接洽間、李宗仁氏忽向中央辭去國府委員之職、故中央及在滬之蔡吳諸氏、專待李濟深氏來滬商決、李濟深於八日午在港乘宴天那號郵船、於昨日抵滬、李氏態度光明、語意懇摯、本報記者專此事、向各方訪悉詳情、茲分誌如下、

■抵滬之情形

▲宴天那號遲到原因 據李濟深氏告記者云、該郵船於十一日晨三時即抵淞口、因水淺待潮、遲至午九時半始行入口云云、故該船於十一時半始抵浦東藍烟㓉碼頭、

▲碼頭上之歡迎情形 淞滬警備司令部前晚接中央電令代表歡迎李氏、即與專為迎李而自京來滬之參謀部廳長張國元等、商定歡迎手續、即於昨晨八時、約齊歡迎人員、在海關碼頭、乘坐江南號小輪、開赴藍烟㓉碼頭、歡迎者為國府代表古應芬、淞滬警備司令熊式輝、副官長江同章、李宗仁代表第四集團軍總司令部參謀長張華輔、參謀部廳長張國元、吳淞要塞司令鄧振銓、粵建設廳長馬超俊、粵海軍司令陳策、前第六師長文素松、駐瑞典公使諸昌年及粵商勞敬修等二十餘人、浦東三區公安局特派警察三十人、在碼頭妥為保護一切、該輪泊定後、即由熊司令等上輪歡迎、不及五分鐘、相將下輪、換乘江南小輪、駛赴楊樹浦蘭路碼頭登岸、蘭路碼頭上有英捕房派有中西包探多人照料一切、法捕房政治部長程子卿亦在碼頭照料、因事前宣布係在新關碼頭登岸、故蘭路碼頭上歡迎人數甚少、警備司令部預先停有汽車十八輛、李濟深氏即偕熊司令同坐六四五二號汽車、逕赴極司非而路諸昌年宅寓所休息、時已一時另五分矣、

▲同輪來滬之各人物 除李濟深氏外、為李夫人、鄧家彥及其夫人、張國元夫人、伍觀淇夫人、外交次長朱兆莘、粵財廳長馮祝萬、粵兵工廠要員朱和中、李其蘇、周舜功、八路總指揮部張廷勳、粵政分會秘書金曾澄、粵海軍要員潘文治、李氏隨從秘書甯一白、軍醫處長宇廷瑞、並適與同船之關若珍及一堯君、

□五要人會談

李濟深氏於下午一時半在諸宅午餐甫畢、張靜江與吳稚暉李石曾三氏同乘汽車往諸宅訪問李濟深氏、至二時五十五分、蔡元培亦到、商談湘事之經過與辦法、談至五時許始辭去、結果甚爲圓滿、李濟深表示漢口方面・現在決無軌外行動・中央可不必顧慮・取銷政分會、不能與湘事併作一談・由其約李宗仁氏今晚返京・與蔣主席商談後・由中央解決此事・今晚夜車吳稚暉張靜江李石曾蔡元培李濟深、亦同車入京、

□各要人談話

▲李濟深談話　（一）本報記者晤李氏於輪次、因時間匆促、曾作簡短之談話云、湘事決無問題、余現尚未晤李德鄰及蔡孑民、如何解決、不能預定、總之在短期內必能解決・不致提出於三次全國代表大會・解決此事、或在滬在京、皆無不可、不必赴漢也、（二）下午五時十五分、本報記者重與李濟深氏會晤、其談話分段紀之如下、

李氏謂湘事不成問題、敢說一定不會有意外事發生、余至香港時、即有謠傳、謂已有戰事、余信決無此事、剛與蔡吳張李諸委談話結果、亦爲不使湘事有意外事之發生、明晚（十二日）約同德鄰赴京會商後由中央發一命令・可無問題　余留京約須月餘

德鄰辭職、余到滬後始悉、辭職原呈、余尚未見到、其原因大概係對於武漢政分會處置湘事、因以時機迫切、相手續上似太操切、於其地位上甚感困難、湘事發生後、似係二月二十四日、德鄰曾有電致粵、述武漢分會處置湘案之經過情形、時黃紹雄陳銘樞在座、均在傳觀電文、咸感覺手續上太操切、有關中央威信、即復電德鄰及武漢政分會設法善後、余刻擬往晤德鄰、大概其辭意或可打消、至魯部解決不困難、現中央既委余等四人會查、大概會商以後、報告中央、由中央令回原防、軍事即可停止、余雖於碼頭上晤及張華輔、但並無機會晤談、余擬現在即往融園訪德鄰、

第三次全國代表大會、余意決不延期、即少數人意見不一致、無妨多數人之主張、但決不影響大會會期、余對三全代會、並無意見、余此次回到鄉間、感覺兩廣之教育實業衛生林業農業等各項政治與地方制度、似覺與民衆太形隔閡、不合民治精神之處頗多、例如各縣區域太大、縣長推行政治、未能深入民間、制度與權限上頗有改組之必要、中央與地方之職權亦須劃清、此次湘事發生原因、即由中央與地方職權不能分清之弊、余在三全代會並無特別提案、惟覺總理所詔示於我儕者、關於地方制度、分斷甚明、蓋以縣治爲單位、故余對於地方政治之意見必須照總理之主義、即從事進行、蓋以前迄未實行也、

政治分會以前議決於三月十五日以前撤消、此係五中全會議決案、但中央尚未頒發命令、如有命令撤消時、並無任何手續與困難、故此事惟中央命令是遵耳・

國防會議・問題甚大、非一二語能盡、此會議必俟三全代會閉幕後開始・儘可從容籌備、有人謂國防會議、將特別注意西北、但西北方面固須注意、即任何方面亦均應注意、此事參謀部或有提案、余尚未知、

縮編軍隊、兩廣已實行、改編成五師、均照中央辦理、擬於三月十五左右完竣、

▲蔡元培談話　本報記者自李濟深寓所出、即往慕爾鳴路訪蔡元培氏、蔡語記者謂頃間余等與李任潮晤見、係彼此交換意見、覺會談之結果、殊無困難、明日（十二日）即約德鄰一同入京、與蔣主席商洽折中辦法、決不使雙方爲難、由中央解決之、現中央與武漢皆甚鎮靜、任潮今日必往融園晤德鄰、約其明日同車入京、余意彼不致不去、余本擬今晚返京、以時間倉卒不及矣、李德鄰之辭職・係表示引咎態度・撤銷政分會略無問題・在三月十五日以前・必能依據五中全會議決案撤銷・三次全國代表大會決不致延期・

▲鄧家彥談話　李氏之秘書長鄧家彥語本報記者謂湘事李主席並無成見、須與蔡先生等會商後決定辦法、（著按鄧氏談話時、李濟深氏因有他客尚未與記者晤及）、在港亦聞謠言、對李德鄰辭職事、主席到滬後始知、李主席於三次全國代表大會無多提案、因尚未準備、到京後再商酌、廣東治安甚佳、過年時、觀音白雲二山開放、遊人數萬、絕無土匪騷擾、蓋粵省政治已上軌道、西江北江之共產黨已肅清、朱兆莘次長每二個月必來京一次、襄助王外長辦理外交事件、故此次雖同來、而非同一之目的也、關於粵省縮編事、今已進行、由三軍十五師縮編成五師、均陸續照中央計劃進行、黃紹雄主席已回桂省、粵省府主席已於十日啓行來滬、主席由伍觀淇代理、第八路總指揮部由鄧世增秘書暫代主持、粵政分會、因各委員均已來滬赴京、中央尚無撤銷政分會命令、無形停頓、工廠兵亦未有停工、粵黨部甚純粹、全會代表除已來者外、尚有數人不日亦即啓程、粵省之到會

白崇禧重入病院

白崇禧因湘事憂慮過度、舊疾又發、十一日晨由香山來、即入德國醫院靜養、各方聞訊往視均不見、醫生並不允發表症狀、據四前軍醫處長言、白患肺弱、（本報十一日北平電）

王澤民部第十一師士兵十一日午至王宅索餉、王設法避出、即乘汽車赴豐台、換搭火車赴津、十一師長職務由副師長暫代、按該師係魏益三舊部、（本報十一日北平電）

港英皇酒店大火　陳銘樞夫婦跌傷

已入醫院三週可痊　秘書鍾喜賡被焚斃

陳銘樞改乘法輪擺多士、定十二日啓行、十日晚偕夫人赴友宴、至夜深未返、灣仔原寓鄒宅、改入英皇酒店三樓、三時三刻、酒店被焚、范其務歐陽蓬由四樓乘升降機逃下、陳見火已燒至三樓、夫婦奔至二樓、時消防隊入救、陳由二樓跳下、傷腿面、夫人亦傷、均入國家醫院、由醫生料理、陳夫人三星期可痊、港督借中軍官威到院慰問、副官范志剛傷、但非重、陳之秘書鍾喜賡被焚斃、孫希文翁桂清先一晚回省、劉毅夫往大東酒店訪友未回、均幸免、是役死八人、傷數人、（本報十一日香港電）

路透社十一日香港電　今晨一時、此間愛德華皇旅館失愼、該屋爲五層樓高廈、火起于下層、未幾延及第一層第二層、乘客皆自睡夢中驚醒、奪路而逃、經理維契爾雖逃出、其妻孥則未能脫身、轉瞬火勢益熾、無路可逃、英婦羅白森自四層樓躍下、登時殞命、其夫爲海軍軍官、失踪、屍身尚未覓獲、羅氏夫婦上年始由倫敦抵港、美巡艦海員甚虛自高躍入消防隊所張之網、因失足墜於道中、亦登時喪生、尚有一海員躍下、後背脊爲斷、已送入醫院、幸傷不甚重、美艦之小軍官飛列浦以二褥作結、繫其一端於走廊柱上、緣之而下、攀及消防隊之雲梯、乃安步達地、華役一人自高躍下而死、法人裴勒亦死、

陳鳴樞夫婦正在束裝赴滬・同自二層樓躍入消防隊所張之網・已入醫院・受傷不重・紐絲倫胡茲公司遠東代表胡慈亦罹禍、此外死者尚有多人、確數未查明、死傷者共有三十餘人、陳鳴樞之秘書鍾君亦在死者之列、該旅館爲滙中銀公司之產、押與香港地產公司、曾向香港火險公司保洋二十七萬五千元、其鄰屋與旅館 Savoy Hotel 上兩層被殃及、但未傷一人、今日暫行閉門、該旅館爲香港地產公司所有、亦向香港火險公司保洋四十萬零一千六百元、但該公司於兩家火險會與他公司分保、

薛篤弼昨日返京

謂馮病愈即返京

薛篤弼、十一日返京、記者往訪、問、馮病況若何、答、經三數西醫診治、已減輕、愈後即可返京、問、馮對湘事意見若何、答、望保持和平、問、馮對三全代會意見如何、答希望甚殷、（本報十一日南京電）

立法院各委會聯席會議

立法院十一日經濟法制軍事外交財政五委會開聯席會、主席傅秉常、討論爲民政會議決修改縣組織法草案、將該案第一章二章各條文修正、其中重要各點、如「村」「里」改爲「鄉」「鎮」、（本報十一日南京電）

編會促各區成立

編遣會十一日促各編遣區委員局長等、限於本月十六日以前到各該區籌備成立、並令各編遣區組織點驗委員會、以資編遣、（本報十一日南京電）

魯省代表會第一日

魯省第二次全代大會、十日上午八時開幕、到十九縣市代表、出席者一百三十二人、主席王立誠致開會詞、中央監察委員伍家宥致詞、如儀、由來賓代表相繼演說、下午二時續開會議、先由大會秘書處報告籌備經過與代表資格審查委員會報告、何思源報告、黨務報告、孫良誠作政治軍事報告、六時散會、十一日續開、（本報十日泰安電）

漢口罷工兩週月矣

工人決繼續奮鬥到底

罷工委員會十日舉行兩週月紀念、罷工工人到五千餘、決繼續奮鬥到底、（本報十一日漢口電）

中央黨部紀念週

胡漢民有報告

南京特訊、三月十一日上午九時、中央黨部舉行總理紀念週、到胡漢民、葉楚傖、陳果夫及各地代表、全體職員等五百餘人、由胡漢民主席、行禮如儀、茲錄胡漢民報告如下、

各位同志、此星期中最重要的是三次全代會、兄弟關於大會略有意見、最近中央黨部發出宣傳大綱、同志們多應注意、因爲就是在此時期、革命巳統一、軍事巳告結束、在訓政期內、要實施建設、現在尚未完成、同志們見黨的要求尚未完全達到、障礙尚未完全消滅、國民黨的對象是帝國主義、是軍閥、軍閥雖巳打倒、然帝國主義仍以種種工具種種計劃、設法破壞、故國民黨所負使命尤應得時時刻刻記到總理所言革命尚未成功、同志仍須努力、均望代表會注意之、來建設中央、建設計劃使共具體實現、爲重大使命、今中央黨部發出宣傳大綱、應首先注意、就是大家以爲很古怪很新鮮的一件事、共黨的來分拆國民黨、使國民黨愈不能統一、愈以爲得計、故共黨時造成謠言、設法離間爲能事、同志或有受其離間、或有不知不覺中被其利用、是很痛心、有歷史革命使成爲很大的政黨、如誤入歧途、則不堪設想、國民黨非是普通政黨、不可分在朝在野、而發生糾紛、根本是理論思想未認清楚、我們應從消極着想、統一意旨、再積極的進、使黨的主義明瞭、應對於黨須努力、而使黨的主義明瞭、不可存有重大的工作巳完成、而稍事休養、我們應當意旨統一、有共同目標、尤不可略存私見、應犧牲一切、方能達到最大的目的、私與革命是矛盾的、應將個人利益來犧牲、兄弟對於「民主集權」四字會以長文論之、尤不可對於上級用民主、對於下級者用集權、是不合代表、的理選舉、中央規定百分之五十、纔應有紀律化、然言民主並不守紀律、代表大會是改進國民黨的關鍵，我們應絲毫不苟且、應認清楚整個的目標、是帝國主義，不可將自己的見解忘了、因爲民衆對於政治如未滿意、我們應嚴法使其滿足、我們應須建設者　總理巳早確定、現在要求工作進步、大會應起來討論、今値代表大會開會時內、及總理四週紀念內略貢獻意見如此、

國民政府紀念週

南京特訊、國府十一日上午十時、舉行第二十三次紀念週、出席蔣中正、譚延闓、曹浩森等二百餘人、蔣主席領導行禮後、仍由錢昌照報告、演說訓政時期集中人才之必要、略謂吾人歷來習慣、學者與政府當局、均苦不能合作、因之兩受其害、目下本黨訓政開始、自應集中各項建設人才於南京、以求各項事業之發展、蓋政府當局公務紛繁、祇能決定施政大綱、詳細辦法、必待專門家之編擬、此外關於學術、亦應力加提倡、個人主張先在南京倡辦大規模之圖書館一所、一方面不時邀請中外名家作學術的演說、貫輸各種專門理論、以爲建設之輔助、實中國前途之大幸云、

鄂省黨部擴大宣傳

漢各界發紀念宣言

省黨部十日議決、十二日總理忌辰各機關團體、工廠商店一律休假、組織宣傳隊十六隊、由各校担任、武昌分設電燈牌樓十座、定紀念口號十一種、總理標語十種、漢口各界紀念總理宣言爲信仰國民黨主義、根本滅共黨學說、助政府訓政、造成三民主義國家、海軍定十二日午鄭鳴砲誌哀、（以上本報十一日漢口電）

國際消息

墨西哥戰事中心在多利盎

墨政府宣言必戡平亂事

塔克賽州愛爾巴索十日電　以此間墨西哥政府軍與革軍雙方行動觀之、在多利盎城附近、於此數日內將有重要戰爭、革軍之集中該處者、已有一萬人、而陸軍部長加爾斯將軍所統之政府軍亦相去不遠、雙方正在相持中、政府軍現有一萬人、至由墨京向北出發時或可增至一萬八千人、革軍駐巨耶萊城之軍隊亦大部渡大運河而北、大約將前往多利盎加入作戰、多利盎城爲墨北部之樞紐、故爲雙方爭戰之中心、（國民）

墨西哥城十日電　墨政府今日宣言、無論如何必將設法戡平北部亂事、至於將士之輕重、則在所不計、近日巨耶萊被陷及該地政府軍潰退之消息、傳至此間後、政府各當道均異常憤激、對人云、全國人民決能援助吉爾總統以捍衛憲法政府、各方人民來函號召參加者、不可勝數、若革軍仍繼續猖獗、政府可於一星期內將投效人民編成軍隊、以增實力、聞加爾斯將軍所統率之政府軍、現正集中中北部、開戰時、該軍隊將任先鋒隊、政府當道佈告、保安隊業經組織就緒、閭閻自爲可高枕無憂、蓋該隊所有官長、均出自加爾斯將軍麾下故也、（國民）

華盛頓三月十日電　駐此間墨西哥大使署消息、政府軍二萬二千人現正在準備由四路將在哥呼拉州之搭利盎省叛將阿斯哥巴氏所統率之革軍進攻、該消息又稱雙方大戰、在所不免、陸長加爾斯將軍現正統率政府軍一萬八千人着着進展、實與加勞斯將軍之軍隊會合、加氏新率軍隊、前與革軍開仗不利、被革軍迫往西退、故加氏欲與之合力作戰、據該使館人員預料、此次大戰、致政府軍必可得勝、蓋殲除梟類、在此一舉云、美國政府方面、對供給墨政府軍火之辦法、拒絕宣布、據外間揣測、其不肯宣布之故、實爲總統胡佛氏謹不欲將美國政府供給墨政府軍火之詳情披露報紙、引起無爲之評論、故親下手諭、令各機關對此事嚴守秘密、

又電、愛爾柏沙城消息、彼處現安後謠昨日佔領該城之革軍、利盎城開拔、前在區耶萊城之政府軍、自被革軍擊敗後、寬過運河、逃入美境之兵士、現尚留此、待華盛頓政府命令來後、再行處置、該潰兵向美軍官長要求使彼等得繞道轉入墨境、但美官長因須候政府命令、尚未允許、

又據阿林尚那城消息、蘇洛那城革軍指揮柏格斯將軍通告墨西哥南部各省總督、阿哥利將軍已向其政府倒戈而歸附革軍、現正統率其部下軍隊一千三百人向多利盎城前進、冀與集中其處之革軍會合、以使南向攻墨京云、

墨京十日電　今晚官方消息、墨陸長加爾斯將軍統率之政府軍之先鋒隊、已將革軍逐出薩卡德加州之康尼戴城、現正向北部之多利盎城逃竄、（國民）

十一日墨京電　官中宣稱、加爾斯將軍所統之政府軍與叛黨烏爾巴里覺將軍之兵戰於加尼太、烏氏大敗、偕衛隊三十名逃脫、叛黨得的消息、僅云下加州之南半已附和革軍命、（路透）

議場動武後　政民各有謀

大家提懲戒　無非是獻醜

小選舉區制難得結果

十一日東京電・衆議院本日午後開臨時會議、將繼續審議、在九日午後本會議上大紹混亂之小選舉區制案、政友並新黨以會期迫切、謀一氣呵成通過此案、一方民政黨及其他小會派則欲加以阻止、故本日之會議、恐難得圓滿結果、小選舉預料政友會方面即行出席議場、以謀對小選舉區案之審議、必因民政黨方面之策戰、而被阻止、本日之議場、恐仍不免有一番之混亂也、

又電　民政黨在本日之本會議上、似亦將用延長議事之策、政府方面、謂若因此致政府案不及審議時、政府將奏請延長會期、俾政府案得以成立云、（東方）

政友會提出懲罰動議

十一日東京電　政友會幹部對前日衆議院民政黨及無產黨議員之議事延長策戰、深恐牽及今後之議事進行、故採忍讓主義、惟少壯議員、憤慨達於極度、至於昨夜、決定除幹部數氏外、以政友議員全部之名、提出懲罰無產黨議員龜井貫一郎、西尾末廣、民政黨議員安達謙藏、森田茂、小俣政一、賴木母桂吉、鈴木富士彌、松山源治等二十七人之動議、然尚以爲未足、由律師議員名川促一牧野賤男等研究之結果、認政黨議員之行爲、與刑法九十五條第二項及暴力行爲取締法第一條相當、決以公務執行妨害及暴力行爲之理由、控告上述民政黨議員約二十五人、目下正向政友會最高幹部要求同意、惟民政黨方面亦不示弱、決始終與政友會對抗、其決心甚爲堅強、本日之下院本會議、必有更甚之波瀾、（電通）

民政黨亦提懲罰動議

十一日東京電　政友會少壯議員等、已決定對無產派及民政黨議員三十餘人、提出懲罰動議、民政黨亦以對抗之意義、決對政友會之島田俊雄等及新黨議員共二十四人提出懲罰動議、並告發森井逢也等數人、（電通）

記者團對暴行之決議

十一日東京電　新聞記者團以議院內、最近時有暴行發生、昨日特致書元田議長促議員之反省及議長之取締、大意謂最近院內、暴力橫行、新聞記者於執行職務、遺憾之點甚多、希望今後採何等適宜之處置、以除去此種不便（電通）

元田議長辭職已不准

十一日東京電　元田衆議院議長因九日晚議場大混亂之事、曾提出辭呈、經慰留後、始取消辭意、然或謂議長仍有辭意、在議長不信任案未解決前、斷然辭職、亦未可知、然政友會方面、則希望元田氏留任、

樞府對非戰條約空氣

十一日東京電　樞密院對批准非戰條約之空氣仍極險惡、於日皇諮詢之時、將保留於「人民之名」、語而批准之、故對外的雖無問題、對內的則內田伯及田中外相之負責任者、恐不能無問題云、（電通）

田中訪西園寺

可笑之對華論調

十一日東京電　田中首相昨日午后一時、訪西園寺公、報告目下之內外交政情等、達一時半之久、報告內容、關於對華交涉之好轉、預料王正廷芳澤兩氏、將於最近會見、日政府須決定最后之態度、特向老公要求諒解、至關於最近政情、亦詳細報告、並縷述上下兩院之狀況及政府之對策、田中首相於歸途車中語人曰、「預算已通過於貴族院預算總會、早無不成立之慮、」關於中國現狀、深望其第三次全國代表大會、順利舉行、此吾人所祈禱不置者、中日交涉之再開、將意外迅速、各懸案之解決、或能就緒、祇須中國方面之態度眞誠、日本方面、對此代表大會不日開會之國民政府、決與以種種之同情及援助、張學良現患病、一俟痊可、滿洲關係、亦漸次好轉、各懸案可望解決、貴族院之混亂讓案、決排萬難使之通過、爲時事問題、政府不便過問云、（電通）

特羅資基承認　不作政治活動

十日君士坦丁電　特羅資基及其妻子、已准離俄領署、現住於郊拉郊外之旅館中、特羅資基已擔任不作政治活動、（路透）

紐絲綸有大地震

十日紐絲綸京城電　紐絲綸之康特堡省兩處亦覺微震、而惠靈吞與克萊斯撤治今日有大地震、地震之中心點在南阿爾泊山之與塞峽道、該處有鐵路一條已震毀、但明日可恢復交通、境內烟通幾無一不毀、幸未傷人、（路透）

英國會將解散

十一日倫敦電　英國會解散在卽、而英皇體氣猶未恢復、或未能辦理關於解散國會及以後事件之重要職務、此事關係憲法、故內閣刻正與法律顧問討論之、現有之樞務會無解散國會之權、料政府現考慮可否提出攝政案、大選舉大約在五月底前後舉行、（海電）

墨索里尼大言炎炎

▲亦期望和平耶

十日羅馬電　意相墨索里尼今日在皇家議院對四千人演說、列席者有內閣人員總選舉候選者六百人、及全國各知事、意相略謂立法之工作新機關之創立與管理、僅爲渠工作之一部、渠共接見國人六萬人、並親自研究私人秘書處所接關於意國公民之問題一百八十八萬七千一百十二條、今人對於棒喝主義之恐怖、較諸對於從前暫時政體之恐怖、已大減少、特設法庭承訊叛國之案件者、將被控五千人中省釋四千人、至於外交、則意國期望和平、但同時準備保障意國在世界任何地方之利益云、（路透）

波蘭之憲法論爭

十日華沙電　社會黨機關報羅備尼克報社論痛斥畢蘇斯基派提議之修改波蘭憲法案、謂其結果必至通國民衆、不復能如今日互相隱忍、以期國運之和平發展、倘反動派誠欲在現有憲法下剝奪工人利益、吾人將奮鬥不止、不僅在國會舌戰、將見流血遍衢、復起革命、播除民治政體之敵人、（國民）

德衆院通過　緊急費預算案

十日柏林電　緊急費預算案、今日已由衆院通過、毫無辯論、星期四將提出於參院、（國民）

國際網球賽日期

十日紐約電　全國網球聯合會、昨晚通告台維斯杯網球比賽舉行各地點及時間如下、美國隊對加拿大隊於五月十六日在紐特利爾州舉行、日本隊對以上賽之得勝者、於五月二十三日舉行、地點尚未釋定、須視雙方勝利後再行定奪、古巴隊與墨西哥隊之比賽、則最遲須在五月十九日以前舉行決定勝負後、勝者將與日本隊對美國隊之得勝者比賽、末次比賽、定於五月三十一日美國境內舉行、（國民）

德國氣候溫暖

十日柏林電　德國南部及西部巳回復早春氣候、柏林氣溫平均在攝氏三度左右、東部一帶、亦巳升至零度以上、尼爾勃及奧得兩河、因危險時期、卽在目前、仍從事鑿冰隄岸工作、晝夜不停、波羅的海中蘇俄破冰船巳救出渡輪許館特號、該輪尚係上星期一被冰封鎖、除尼瑟特外、但海上仍有輪船多艘被冰封鎖、無法施救、由飛機餽送糧食、（國民）

火車遭飛來禍

十日君士坦丁電　安那土里亞省阿達巴撤附近昨夜有大塊巖石從山巔滾下、與適經該處之火車相撞、致機車被衝毀、客車數輛傾覆、死四人、重傷十一人、（路透）

民主黨參議員受人歡迎

十日密沙利州甘塞司城電　前曾任甘塞司市市長之民主黨參議員李德氏、於今日返此、往車站歡迎者有五千人之多、迎李氏至其寓所、下午後、結隊游行、護送李氏至其寓所、當前次選舉總統時、李氏爲民主黨選出之人員、以今日人民對李氏歡迎如此熱烈、觀於一九三二年選總統時、李氏必將復行被舉爲候選人員云、（國民）

專探礦苗之探險隊

十日紐約電　前曾任張作霖氏顧問之英美國軍官蘇頓氏、現組織飛行探險隊一隊、專探金銅礦苗、今日對人云、此行有資本美金二百萬元爲之後盾、蘇氏又對郎島之番阿却爾德城之報紙記者云、以彼此行、將竭力探察加拿大西北部、以覺得金或銅之礦苗、蘇氏之飛機、卽爲該地番阿却爾德公司所供給、蘇氏定於明日在郎島飛機場起程、飛向孟利爾州時太華及溫尼配各地、沿路邀尙有之飛機六架及駕駛人員多人同行、至此次蘇氏之目的地究在何處、則蘇氏不肯告人、僅云大約在搭佛那沿海各埠、彼地距溫尼配北一千二百英里之遙、並傳聞彼處金及銅礦甚多、與蘇氏結伴同行者、有礦學工程師多人、並有礦工多名、均在北段、極有經驗者、（國民）

專查風俗之探險隊

十日芝加哥城電　芝加哥大學院代表書洛文斯云、宣布業經組織探險隊一隊往波尼亞、專行考察該地土人種族之風俗習慣、據云、該族爲現在世界上之最不開化之民族、該探險隊將留彼一月、並帶有無線電機一具、以便將考察之結果、隨時報告各地、（國民）

飛行家之離婚訴狀

十日華盛頓電　今日各報均將現寓中國之美國飛行家胡佛勞倫氏對其妻所提出之離婚訴狀、全篇登出、該訴狀中述其夫人於一九二五年至一九二六年在中國時如何邂逅現駐華盛頓法軍事參贊仇孟德將軍、二人因之結不解緣、自茲往來頻頻、直至今日云、各報又載胡氏夫人爲英國之著名麗人、此次被訴、將不作何種辯護、此事惹起此間人士之注意不少、蓋胡氏之夫人、爲此間社會之交游殊廣也、（國民）

林白之飛行成績

塔克賽州柄郎斯維爾城十日電　林白上校爲創設墨京航空綫事、前由飛機來此、於今日又起程飛返墨京、其所經路線在墨北部、該處亂事正濃、而林氏則毫不經意、按時由此起程、並對人言、亂事報告、雖紛至沓來、而彼則毫不爲意、萬一於路間必須作何停頓、而適落向革軍境內者、則彼亦無所畏懼、並深信其保護自身之力、綽乎有餘、林氏於今晨十時三十三分起程攜帶郵件多種、此爲自美至墨京飛行班之第一次、林氏對其與駐墨美使之女公子定婚一事、拒絕新聞記者之訪問、一經提及、卽面紅過耳、作他詞以亂之、曰、與君再見、（國民）

十日墨西哥城電　林白上校於今晚飛抵此間、路中平安、（國民）

蔣作賓招待德報界

解說三民五權之意義　望兩國共臻和平自由

柏林通信、我國駐德公使蔣作賓於二月十九日在德招待德京報界演說、到德記者六十餘人、演辭如左、報界諸君、今日蒙諸君光臨、不勝榮幸、鄙人到日蒙諸君到站歡迎、抵館後復時蒙諸君過從、或電約談晤、因當時未遞國書、未便接待、頗深歉疚、諒諸君亦不以疏慢爲罪也、

鄙人此次奉國民政府命、來使是邦、下車伊始、承貴國朝野上下一致歡迎、不勝感荷、復蒙報界諸君著論贊頌、獎借逾恆、披覽之餘、尤深感愧、中德邦交素稱睦善、最近數年間、因條約修正結果、兩國關係已完全建築於平等相互原則基礎之上、吾兩國國民、今日在國際上所處地位、大致亦屬相同、此後吾人爲兩國之福利、及世界之和平、當以誠實之精神及堅忍之努力、互相提攜、以求進步於和平自由之大道上、此鄙人之所能預祝者也、

國民政府對外方針、係遵照孫總理之遺教、及第一次國民黨全國代表大會宣言、以自由平等爲原則、故一主張中國國民應努力於恢復中國固有且應有之自由平等、同時復主張世界民族同享此種幸福、不僅此也、國民黨遵照總理遺囑、更進一步、而主張聯合世界上以平等待我之民族、一致奮鬥、以求達此目的、此爲國民政府外交綱領、已爲中國國民一致信仰、而亦當以此矢信於各友邦者也、

今日統一中國、而統治中國之國民黨、並非普通政黨、乃中國國民組織勢力之中心點、以實現一種政治理想、即所謂三民主義、換言之、即中國國民全體爲實現此理想而努力之焦點、三民主義爲何、三民主義者、近代政治思想、乃所謂民族民權民生、(林肯所謂民有民治民享)三大原則之一般的具體化、及其實際之適用、按照孫總理之解釋、所謂民族主義、即求人之國際上平等、所謂民權主義者、即求人之政治上平等、所謂民生主義者、即求人之經濟上平等、爲達此目的、國民黨及信仰國民黨之中國國民、曾不惜以流血及其他犧牲、發起國民革命運動、以打倒國內軍閥及其他一切足以阻撓民權運動之惡勢力、廢除現行束縛吾國經濟政治發達之不平等條約、防阻一切帝國主義之陰謀、自去年革命成功、全國統一、國民政府宣告於友邦、凡舊約已滿期者、一律無效、未滿期者、商議作廢、重訂新約、俾中外國係得重建於平等相互原則基礎之上、而在吾國外交史上開一新紀元、幸各友邦了解於時勢之要求、及我國國民願望、除一二遲疑不能者外、皆能見機而作、表示願意放棄其由不平等條約所獲之不正當權利、關稅自主爲一國行使主權之一部、已爲各國一致所承認、業於前數日(二月一日)宣佈實行、各領事裁判權之取消、租界租借地之收回、駐華外兵之撤退、內河航行之禁止、皆爲保持中國主權之必要行爲、吾國民政府及全體國民、已具有決心於最短期間、促其完全實現、如尙有冥頑不靈執迷不悟者、吾人不惜以最大之犧牲、與努力百折不撓以求達吾人之目的、此等事實及精神、諒爲諸君所素悉、而亦爲貴國所表同情者也、

敝國目下政策、已非吾國曩昔典章所能比倫、亦爲各國現行制度所難並擬、於是一般論政人士、頗滋疑慮、玆略爲說明、諒亦諸君所樂聞者也、

中國國民黨以改造中國爲己任、深知數十年政治積習、非一朝一夕所能盡除、且鑒於革命後驟採議會政治政黨政治之流弊、不欲重蹈覆轍、已決計依照孫總理建國大綱之原來計劃、於軍政時期告終之後、憲政開始之前、先施行訓政、爲人民行使政權(如選舉權罷官權複決權創制權)練習時間、亦即政府實施憲政(如戶口調查警政完整道路修築土地丈量)之籌備期間、一俟此等籌備事竣、練習純熟、國民政府、擬即召集國民大會、製成憲法、選舉總統、六月之後、即將政權還諸國民、故吾國之以黨治國、與他黨之所謂「一黨專政」根本不同、蓋「一黨專政」係具有一種永久性、或階級性、或武斷性、而吾國之「以黨治國」、則純爲一時的寬大的性質也、

吾國政制之特點、已如上述、吾國將來之政府組織、亦將與各國不同、即吾國政權雖統於一尊、而治權則分爲五種、蓋孫總理以數十年在各國精密觀察之結果、深知現在各國政府治權行使之分配、或偏重一隅、或支離滅裂、一旦運用不當、失其平衡、即不免陷於畸形發展之虞、政客乘之、黨營私、鬨爭國事、以政治爲職業、以人民爲芻狗、則國事且不可收拾、故以積年研究之經驗、首倡五權憲法之學說大義、即於現代各國政府之所謂三權鼎立制度之外、加入吾國舊制、所謂監察權考試權、而成爲五權分立、此二權者、在各國本分隸於立法行政二部、而爲其附帶職權、然監察權爲立法部所兼管、則在位者爲國會多數黨所庇護、彈劾等於虛設、考試權由行政部兼管、則用人之權爲執政者所操縱、容易造成官僚政治、吾國襲制君主雖操立法司法行政之大權、而對於監督國務登用人材、則素重獨立、雖專制君主、亦不能任意干涉、此爲吾國數千年來不成文之憲法習慣、而爲各國憲法上所未聞者也、西方夙以法治稱於世、而吾國古訓則法治之外、兼重人治、故曰徒法不能以自行、孫總理即集中西政治原理之大成、欲造成一較爲完美之政治制度、而冀有所貢獻於世者也、現在國民政府以五院組成、即此制度之雛形、爲五權憲法之準備、將來憲法完成之日、尙有國民大會、爲總治之樞紐、以總五院之成、而爲國民代表直接以總體行使治權之最高機關、俾五院分立而不分裂、相制而不相持、相就而不相循、而成爲有統系有機體之組織體、此五權憲法之精神也、在訓政時期國民尙未行使政權、國民大會未能召集、此種最高機關之職權、由國民黨全國代表大會行使之、而以其休會時由其選出之中央執行委員會行使之、而以黨部與政府合組之中央政治會議爲其聯鎖焉、

國民政府於政治設施、稍見頭緒時即擬從事於大規模之經濟建設、以求解決吾國之民生問題、吾國氣候溫和、土地肥沃、物產豐富、本稱天府、近世以還、人口繁殖、地利漸盡、農業經濟、久感不給、將來民生問題之解決、必將於工業化之大道上求之、可無疑義、國民政府爲執行其經濟政策、已設鐵道部、以遂行其速建國有鐵路計劃、同時設建設委員會於中央、建設廳於各省、以實施造路濬河植林墾荒等種種事業、設各種科學研究所基本工業製造廠、爲全國產業之基礎、期於十年之內、改造吾國經濟生活、由現在不完全之局部經濟、進而爲國民經濟焉、

貴國爲世界工業先進國、亦爲世界科學藝術之先鋒、當敝國根本改造之日、甚望貴國工業家科學家技藝家、能各以其建設之經驗、貽我箴規、爲我借鏡、且中德兩國之經濟需要、勢屬相輔、而不相爭、經濟提攜乃天然之必要、目下中德貿易、以貴國在八年前放棄不平等條約權利之結果、已超過大戰前之數量、若今後兩國經濟關係、日益親密、產業增興翹足可望、世界需要、可以滿足無憂、此豈特中德兩大國民之利、世界和平實利賴之、鄙人不敏預從諸君之後、而爲主倡此種運動之一人焉、

國際禁烟顧問會中 王景岐宣言全文(續)

▲當衆摘發各國妨礙禁烟之事實

殘害中國之不平等條約、亦由鴉片戰爭之結果、吾人固承認英國乃世界自由主義發祥之地、然中國受毒、亦由鴉片戰爭而來、今日如再有友邦、與中國同爲國際聯盟會員、而不設法解除中國之痛苦、則尤爲不可解矣、近年中國對於禁烟、以內亂關係、純取守勢、今則中國政府中國國民、決心協力對鴉片完全進攻期絕根株、不留餘毒、而於其他毒品、亦盡量限制、以足供醫藥科學上之需要爲止、明知此事極難、敢云一舉即得、惟我政府國民抱定堅決力行宗旨、不問收穫、只知耕耘、在此種情形之下、蓋因國中尙有租界之類、堅立文明國旗、保護不法貿易、爲進攻毒物之最大抵抗力、致使租界變成毒品寄生繁殖之中心點、爲此不得不請各國諒解、及早取消此等不平等制度、

中國智識界看法、以爲禁烟問題、在未取消領事裁判權之前、難得美滿結果、本委員意見亦復相同、故不能不代我國民發此回響、去年九月二十六日、巴黎星期報著論、謂上海某租界內、所有搜護烟土、悉行售於鄰近之殖民地政府、烟商盤據體面地位、享受禮貌待遇、並謂租界內公然售烟、千眞萬實、鴉片館主每枝烟槍、收華幣四角、同時並開賭場、每月有一千二百萬法國佛郎之淨入、本委員離國甚遠、不知是否盡符事實、然不穴無風、惟望有關係國之官廳、即僅爲顧全彼國名譽計、亦應注意取締、使之消聲滅跡、本委員曾言在某區域內、禁烟頗有進步、然就全體報告言、實不能使人滿意、世界出產烟額數、統計極不完全、試觀一九二七年統計產烟最多之國、悉無報告表格、均留空白、我國亦在其中、同深慚愧、銷售九烟、統計比較完全、其中固有銷額稍減之區、然荷屬南洋羣島、一九二六年吸銷五五、一八五啓羅、一九二七年增爲五九、一〇三啓羅、香港從七、三七九啓羅、增至一一、〇六八啓羅、澳門從五、七三六啓羅、增至一〇、一二九啓羅、通計銷烟數目之中、增加一倍、再就各地財政預算上全部與烟稅收入數目比較觀之、唐加盧烟稅、佔全收入百分之二一、四〇、北波羅洲佔百分之二一、二〇、法屬安南雖未列表、然聞約佔三分之一、英屬海峽殖民地、佔百分之三十四、本委員因此憶及一九二五年一月二十日、美國代表波提爾之言曰、世界上不能有任何國家任何民族任何個人、不問其是否同種、是否同教、是否同一社會、階級如何、敢以摧殘人類幸福之買賣、爲本已富強基礎、蓋世界上公理道德、只有一種、並無二種、不能謂對西方爲一道德、對東方另爲一道德、待遇不平、即不能保持世界太和、改在西方之所禁者、東方亦當禁之、西方所重罰者、在東方亦應科以重罰、美國斯言、誠佩無已、或有曰、若取消鴉片稅、則難覓替代之財源、然此係各殖民地內部問題、吾人不能越俎代謀、要之從天理上人道上立論、數千萬東亞民族、在歐洲各國政府保護之下、亦應享受新文明之幸福、如謂地方財政必取之鴉片稅及酒稅以爲合於天理人道而必堅持政府專賣之利、則眞吾人所大惑不解者矣、

本委員因鴉片而論及酒者、以遠東受酒之害、亦漸激烈、據英屬海峽殖民地報告、一九二七年緝獲非法運酒、數達二萬五千法量、且查獲私家造酒機器一百二十五具、披覽毒品製造統計、更覺危險毒品中最毒之安洛因、醫學家言有害無益、即在醫藥上亦係無用之品、服之能使人變爲禽獸、毒烈至於此極、製造仍是月進年增、惟美國不製此物、拒毒態度、非常鮮明、奈何他國之大量製造者不顧及此、

頃所言者、僅係根據正式報告正式貿易耳、若計私漏更可慘痛、普通估計、世界上私賣毒品之額、較醫藥及科學上需要、超出四十倍、去歲九月七日、洛桑報曾載論說、略謂『數月來國際聯盟禁烟政策、固係按照一九二五年日來弗公約進行、並常據約文知照各國政府、寄送完全統計報告、然查由一九二一年到一九二六年間、世界製造嗎啡之量、增加百分之三十或五十、再分查各國統計、簽定禁烟公約後製造毒品、亦愈見增多、法國所造嗎啡、一九二一年爲二七〇啓羅、一九二四年爲三二啓羅、一九二六年遂發二千啓羅』云云、一九二五年、日來弗公約第五條及一九一二年海牙公約第九條、本意原同爲規定各國政府應訂實施有效法令、對於毒品之製造運輸販賣分配出口及用途各節、極端限制、以足供醫藥上及科學上之需要爲度、而孰知大謬不然、竟如該報所謂、『公約甫簽增毒反驟』、嗚呼、呈象如斯、何辭自辯、簽約各國、盟誓已就、墨跡未乾、亦曾思其所履行公約上之義務爲何如乎、產額充溢、定求銷暢、則華僑萃聚之遠東開門納毒之中國、及可乘隙漏入之北美、即爲其新市場、自不待論、

然則挽救之法爲何、似惟有嚴格採行各國限量分製之制度、本會內意國代表CARA-ZZONI、美國顧問WOODS、及法國顧問BRENIER、均力主此說、果行此制、則所有製毒一廠或收爲國有、或由政府充分監督、按照各地必需分量而製造之、凡購買原料暨製販賣分配貯存概歸政府管理、法國顧問B MNIER、始在第九屆會議未到前、曾函告會長、該函係在該屆第二次大會中宣讀、略謂『本席對於毒品監督意見、始終一致主張各國直採用限量分製之良法、亦或惟此可以解除私人造運毒品之禍患、地方官廳海關及水道警察等、雖可私緝、譬之流水、一入溝管中、勢必汎濫、要在未入溝管之先、善開放水機關、扼其要害、則蓄水池自可隨意大小、故首閉放水機關、方爲得計、』善哉斯言、限量分製之制度、以各國人口及醫藥科學上應用之多寡爲基礎、國際聯盟衞生局長、業已佔定其數、實行此制、當不至甚感困難、即使有經濟損失之慮、亦不應顧、蓋人類生命關係、更重於經濟問題也、此外如尙有其他良法、我國亦願考慮採用、總之在國際間未有更善方法以前、各國似不應彼此觀望、立即施行必要方法、使毒品之製造販賣用途、限於醫藥及科學之唯一之需求、

推原鴉片流毒、初不過爲害遠東、迨自發明鴉片原質可製嗎啡及其他化合毒質之後、毒品滋蔓、遂成世界問題、拒毒工作、艱難萬狀、然事在人爲、苟能一鼓作氣、羣策羣力、不至於無成、本委員敢云本會中人、必無意存觀望者、試觀抵制瘟疫入境者、斯時恐後爭先、人自爲謀、何嘗有絲毫彼此推諉相視不前之念哉、

本委員於未下結論之先、不得不再述一特別有關我國之問題、希望各國代表、予以注意、說者謂利用華人作工不能不許其吸鴉片、華工視吸鴉片與吃飯並重、故不准華僑吸鴉片、是爲有傷人道、滑稽之說、巧言亂眞、忍心害理、査歐戰時、在各方作事之華工、衆至十餘萬、成績優良、當時既禁鴉片亦無覓吸機會、故工作特別可觀、足爲明證、猶有進者、前此日來弗國際禁烟會議時、日本代表曾言台灣地方、因吸鴉片之人數減少、烟稅亦按年遞減、然作工效率、則年高一年、由此觀之、即純從經濟上着眼、犧牲烟稅、以易工業之發達、有何不值、又今日爲政治性質之宣傳者、頗不乏人、其言曰、『歐人之對待殖民地異種人民、極爲奇特、既以最廉之價僱其作工、用以致富、惟此種人民亦應有享受天賦保全其活命及康健之權、歐人不應既吸其血、又滅其種』、故爲保持東西永久和平及完滿情感計、歐洲在遠東有殖民地各國、應速行禁止鴉片及毒品之方法、

中國禁烟政策、世界皆知、其目的在鴉片完全禁止、對於製造毒品、以足供醫藥及科學之用爲度、態度誠懇、進行努力、謂余不信、請以往事明之、一九〇六年到一九一七年間、中國禁烟、成績優良、駐華英使朱爾典在第七屆禁烟顧問會議第五次大會中、極稱中國政府及地方官廳辦理烟禁之堅決持久、十年之間、卒底於成、而言不可忘其功績、又英國議員史韶登素爲熟習華事者、於一八四三年四月十四日、在議院演說、侵謂『如無東印度公司之極力獎種鴉片、則共產額不至多出四倍、亦不至有偸運鴉片入中國之事、又何至有此鴉片戰爭』、其言深切著明、如無此段可慘歷史、則今日我國青年、何至想像記憶之中、縮含痛苦、出產過多、必生私販、私販盛行、即演成衝突、激成戰爭、往日如此、今日則世界五十餘國、在國際聯盟盟約之下、盡其義務、受其保護、當不至如前此之再假通商自由名義、對弱小民族強辭奪理、輸入毒物、滅其種族、故售毒戰爭、不慮再見、惟是海牙公約、已簽字有十六載之久、禁烟顧問會亦已設立八年、何以對於限制毒品之製造及切實保護、受毒民族之道、尙毫無結果、

茲本上述理由謹以中華民國政府及全國民意、提出最懇切之希望條件如下、

(一)有關係之國家、在其遠東殖民地內、不可以烟稅支持財政、即日禁止鴉片、

(二)領事裁判權取消之期、當已不遠、惟在未定全放棄之前、根據上述不平等條約所得該權之國家、對於該國人民在華私自運售鴉片毒品、有害該國名譽者、不復予以保護、所有此種案件、聽任中國當地法庭管轄之、

(三)在租借地及租界、應即交還中國而尙未交還之前、各該地界內有關係各國應於緝私上容受中國警察之協力、

(四)如本會未能即刻採行限量分造或類似制度、而各國又未自行規定下列辦法時、應請各國即日訂立法律或章程、使嗎啡安洛因苛加因、及由此配成之化合毒質、得限制至醫藥及科學用之最低限度、並組織有力警察、査緝私運、換言之、即希望各國照所簽海牙公約第九條規定辦理、

(五)去年英國提出調查遠東烟土一案、請照中國代表在國聯第九屆所提之案、調查範圍、應擴充至世界出產鴉片及製造毒品各區域、

今日趁此機會、希望本會慶祝上海國際禁烟會議二十年紀念、(按即十八年二月一日)當年與會人士、不少凋謝、我中國國民自抱無限感傷、玆幸本會中尙及見碩果猶存之Renier及Van Wettum兩君、與鴉片作戰奮鬥二十年、特代中國政府面致慰賀、又美國彭主教Charles H rent爲上海會議發起人、亦爲該會議主席、遠在他方、敬託美國代表Calwell君、以中國政府及本委員名義代達賀忱、告以中國感謝之意、彭主教多年毅力與鴉片作戰、有功世界人類、中國尤不能忘、至於本會應否同時共表示紀念、一聽公決、本委員今日縷述多端、不覺辭長、最後一言、凡屬本會議中禁烟拒毒救世救人之舉動、統一告成之中國、以誠心誠意以全力相助、

路運貨捐担負特重

鐵道部咨請財部核定救濟辦法

甯訊、鐵道部據津浦路局呈、路運貨捐與由水陸運輸貨物、所繳捐額、輕重懸殊、昨特咨請財政部迅定辦法見復、以便飭遵、玆錄咨文如下、

爲咨請事、案據津浦鐵路管理局呈稱、案查前奉交通部第一三二零號訓令開、據路政司呈稱、查鐵路貨捐、原係代替厘金性質、並非因貨由路運、即須加收一重捐稅、將來裁釐實行、此項貨捐、自在取消之列、惟在未裁釐以前、如貨捐係屬重征性質、或捐率較其他水陸運輸爲高、亦與鐵路運輸至有關礙、玆經本屆運輸會議議決、在未裁釐之前、應先由各路將鐵路貨捐捐率情形調查清楚、呈由交通部與財政部商訂辦法、俾路運之貨物、與由其他水陸運輸之貨物、擔負同一之捐稅、以便商民而維路務、請核示等情、察核該會議決辦法、尙屬妥協、除分令外、仰將各該路鐵路貨捐是否有重征性質、其捐率亦由其他水陸運輸之貨、是否相同、逐項詳細查明具報、以憑核辦此令等因、奉此遵即飭職局車務處調查去後、現具呈報調查情形、職局彙查本路鐵路統捐捐率、係按值百抽二五、向分南北兩段征收、南以利國驛爲界、北以韓莊爲界、如貨由北段運往南段各站、或南段運往北段各站、須征收統捐兩道、惟此項統捐係專征由鐵路運輸之貨物、至其他水陸運輸貨物、在河北省內征常關稅百分之二五、山東省內征百貨捐百分之二、江蘇省內征省稅百分之二五、安徽省內征鳳陽關稅及內地稅百分之二、或超過百分之二以上、如貨由鐵路運輸、除征收鐵路貨捐外、在各省內之貨捐、仍須照征、是鐵路貨捐捐率、雖比由其他水陸運輸之貨捐無甚高低、然路分兩段征收、各省稅捐又須照征、合計路運貨捐、實較由其他水陸運輸貨捐爲重、商人爲避重就輕計、故多改道運輸、與本路貨運至有關礙、復查本路地跨蘇皖魯燕四省、綰握江淮河濟、其他水陸運輸、極稱便利、在未裁厘以前、若不改訂辦法、俾路運貨物與由其他水陸運輸之貨物担負同一之捐稅、則路運既少、貨捐亦無從征收、兩方均蒙其害、應如何商訂辦法之處、理合具文呈報、伏乞鈞部察核施行等情、據此查鐵路貨捐、本係代替厘金性質、在厘金未經裁撤以前、所有路運貨物與由其他水陸運輸之貨物、必須担負同一之捐稅、始可以利商民、而維路務、否則路運短少、貨捐亦無從征收、玆據該局呈明、該路南北兩段通行貨物、除征收鐵路貨捐兩道外、仍須照納河北江蘇安徽三省常關稅及內地稅者、較諸其他水陸運輸貨物、僅完河北等省應征關稅及內地稅者、輕重懸殊、亟應妥籌辦法、以均負担、相應咨請貴部、迅速核定辦法見復、以便飭遵至紉公誼、此咨財政部、鐵道部長孫科、

地方新聞

蘇州

□警設野狗收容所

市公安局長鄧毅、因街巷野狗衆多、不特阻礙交通、且失市容觀瞻、曾召集警務會議、討論取締野狗辦法、鄧局長以設所收容野狗、飼養需費、決定令各區同日捕拘、捕獲三日內、如無狗主認領、一律撲斃、以絕狗種、當經議決通過、惟自報紙披露後、地方輿論、對於鄧局長之殺狗主義、頗多非議、認爲太覺殘忍、或則投稿各報、發表意見、或直函鄧局長、語多責難、而鄧局長以衆狗無辜、一時殊難決定辦法、現葑門之七公堂、婁門之昌善局、念鄧局長無計可施、伙然救狗、故均担任以餘屋作野狗收容所、給食飼養、惟偏隣雌雄、以免孳生小狗、衛生科規劃捕狗辦法、俾定期通令各區警所一律實行、

□縣長催建甘棠橋

盤門馬路之甘棠橋、係建僅五六年、推昔由蘇州工巡捐局招工承造、尅扣工資、故不久即木壞釘脫、近更橋身動搖、市工務局本年上半年工務計劃、該橋已規定拆卸改造、惟列入修築環城馬路工程之中、拆建該橋、須在五六月之間、復以該橋危險、在橋之兩端、各豎警告標語、「車馬過橋」「務須緩行」然橋之險象、覺日甚一日、前日彭縣長赴經綸紗廠之宴、經過該橋、不但橋身動搖、俯觀橋柱及橋面下之橫木、均多朽爛、勢將中斷、認爲危險萬分、故宴罷返縣後、即親筆致函工務局長柳士英、囑將該橋列入工程順序之首、並於最短期內設法拆卸重建、以免發生危險、

□拒毒會擴充分會

蘇州拒毒同志會、自成立以來、注意於宣傳工作、曾由各區委員、分赴市鄉村鎮、宣傳拒毒、近復鑒於鄉間烟毒難除、非設立分會、無以肅清毒氛、爰與各市鄉拒毒同志商議、各就本鄉設立拒毒分會、玆悉木瀆鎮分會、已於前日正式成立、滸關鎮分會亦成立在即、至其餘各鄉、尙在籌備進行之中、

無錫

□查獲大批紅丸

本邑火車站路軍警商團聯組稽查處、偵探長褚玉堅、於九日晚十時許據人密報、謂有福興輪船自上海駛錫、船上夾運大批紅丸等語、褚據報後、即率同稽查員胡鳴龍、錢楨祥及偵探員李筱朱炳奎等、前往西梁溪路輪局碼頭、登輪搜查、當即查獲紅丸三十六萬七千粒、並捕獲該輪老軌陸忠財、賬房陳有珍、代老大袁金寶、前艙面上二手胡阿貴、扒煤陸忠陽李玉寶、生火蔣有才、水手王寶年陸阿福、燒飯錢阿根、火艙下手張桂生、學生陳阿六等十二名連同紅丸、一併帶處拘留一宵、於翌日(十日)提訊、據老軌陸忠才供稱、是項紅丸、係上海唐家弄第二弄第二家朱福生託帶至錫、交訊陳有珍等十一名、均稱實不知情、旋由該處主任陳文法備文將人證移解錫山 第一營營部訊核、

□要人蒞錫之遊蹤

江蘇高等法院院長張君度、昨(十日)日上午偕同隨員十餘人、由蘇乘早車來錫、赴湖濱黿頭渚及梅園等處游覽名勝、當晚即乘下行快車返蘇、又蘇省政府委員錢大鈞九日由蘇搭乘滬錫、寓鐵路飯店、十日上午八時僱船游覽梅園黿頭渚等處、當日即行乘車返蘇、又鎮廳長何玉書、於七日來錫後、十日何氏陪同其太夫人及其夫人往梅園黿頭渚等游覽風景、定今日(十一日)返鎮、並聞郭泰祺鈕永建將於本月或十二二十三日聯袂來錫遊覽、

揚州

□坐提善後公債款

縣以政府善後公債、迭奉嚴令催繳、而認購之各鄉商富、繳款寥寥、特於十日午刻、由陳縣長商准商會主席王敬庭、派員率隊、分赴各處、向各商富、按照認款坐提、否則帶府羈押、如再違抗、以妨害公債論罪、用期集有成數、早解首都、

□源和典不准停歇

源和典商朱榮康、續呈縣府、陳述資本虧蝕、乞諒苦衷准其歇業、昨(九日)奉批令、着遵黨部調處之辦法三項、於一月內復業、所呈礙難照准、

□布告令民衆種痘

縣遵民政廳、飭知提倡種痘議決案、各機關及學生、人民一律種痘、用費自籌、人民赴就近醫院施種、痘苗由縣給費、不取種費、除令由公安局、商准廣益、普濟、同仁、博愛、達仁五醫院外、昨(九日)發布告民衆、著分赴就近各醫院種痘、時間爲每日下午一時至四時、以杜痘疫、而重衛生、

奉賢

□荒田抄獲匪械

駐松江莊林陸軍、得有密報、於昨日(十日)派兵來奉、在西三郷松奉交界之三十五圖地方、靠近西宅東南荒坟棺材內、抄獲共匪藏匿之槍械數支、並有匪砲手槍等類、確數待查、

嘉定

□組織國民救國會

縣民衆訓練委員會、奉令將反日會改組、爲國民救國會、議決委派富曦、吳英金、朱紹汲、周承忠、張甘棠、鮑宇平爲執行委員、定三月十五日宣誓就職、接收縣反日會、

□剷除烟賭運動會

婁東鄉剷除烟賭會、爲擴大宣傳、於三月九日、在徐行忠小學、舉行運動大會、到會員百餘人、主席張翥、報告開會宗旨、各執委宣誓就職、縣政府周科長、縣黨部朱士元、通俗教育館陸麟勛等相繼演說、呼口號、整隊游行而散、

霞飛療養院

專治肺癆咳血氣喘各種內科並婦女病症用德國最新療法電療水療日光療以及一切最新各種注射藥

時間　上午十時至十二時　下午二時至五時

地址　霞飛路八百六十六號

大世界游覽儲蓄部存款章程

(甲)活期儲蓄　大洋一元即可儲存滿一百元期足一個月者贈游券一張多則類推利息按月七釐每半年復利一次

(乙)零存整取　每月存洋五元(每戶五十元爲限)月贈游券二張定期三年期滿取本利洋二百十元六年者五百二十六元九年者九百九十二元

(丙)整存零取　▲祇贈游券不計利息　一百元爲一份(每戶以十份爲限)定期一年每份每月贈游券五張多則類推期滿還本二年者月贈游券六張三年者月贈游券七張

(丁)整存整取　▲既贈游券又給利息　存洋一百元月贈游券二張定期一年期滿取本利一百十元二年者一百念四元三年者一百四十元五年者一百八十元

(戊)逐月付息　存洋一百元逐月付息月贈游券一張定期一年每月支息八釐三年者九釐五年者一分

(己)一對本對利　存洋一百元定期七年到期取本利洋二百元每月贈游券二張多則類推

(庚)子女嫁娶　存洋二百元定期十五年備將來子女嫁娶之費期滿取本利洋一千元每年贈游券四十張

(辛)長券存款　存洋一千元定期一年年息八釐贈長年游券一張

●注意　冬月初一日起辦公時間十二時至下午八時止　(電話)六〇六〇七號

英國黃金大王之遺產

僅遺一百七十六元
其中原因果何在乎

倫敦電云，近者倫敦之富翁，伯倫爵士，因汽車相撞受傷致死，爵士享年七十五歲，膝下有子五人，均已成年，爵士原係英國之大資產家，擁有英國黃金大王之名，曾任倫敦市長及倫敦銀行總經理等職，英國人士中鮮有不知其名者，爵士死後，遺產管理人檢其遺產，僅遺一百七十六元，所住房屋，所用家具等一切物品皆係租借而來者，聞者莫不大為驚訝，蓋爵士將其全部財產供於捐助公共團體救濟貧民及其子女教育之用，其餘服用補品及施藥之費，亦屬不少，爵士治家有道，對於金錢並不注重，惟竭力提倡健康與教育，又富於慈善心，每於巡訪貧民之時，親帶德國返老還童「生殖靈」補品，分給年老多病之貧民，又命其家人均用「生殖靈」補品，以強其身體，以身作範，其子五人，身體均極強壯，有壯士兄弟之稱云，

德京空中飯店

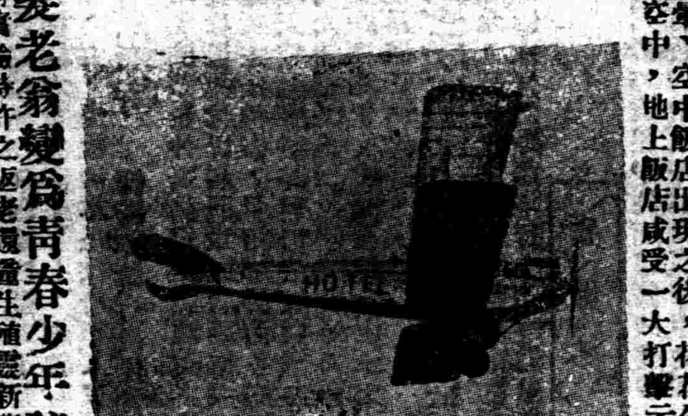

世界初有之德京空中飯店

上天下天客人擁擠
地上飯店大起恐慌

柏林電云，德國著名飛機公司雲格兒公司，近造一大飛機，可乘五六百人，機之兩翼，造有客室二所，房間寬闊，乘客起居安適，如住地上之大飯店然，故有空中飯店之稱，除客室之外，尚有運動場及裝郵件行李之倉庫，第一層為客室，第二層為閱報室，中有一間大飯廳，該飯店，現在柏林市之上空，距地面約有五六里之高，遙見如天仙之屋宇，客人飛機升降，留其飯店者，如羽化登仙，遠避紅塵，靜寂如仙界，每於夜間，電燈燁燭，奏樂之聲，高徹雲宵，柏林市民莫不欲登該飯店，升降者日形擁擠，飯店備有山海珍味，以供客人，又有德國返老還童「生殖靈」補品，留其飯店者，必須常服，使其精神強壯，身體偉健，不至暈眩，空中飯店出現之後，地上飯店咸受一大打擊，花花公子之娛樂中心，邊至空中云、

白髮老翁變為青春少年秘密

德國政府實驗二十許年之最新發明、返老還童、服之能使老者髮白還黑、皺紋復平、精神強壯、少年早衰、神經衰弱、陽萎遺精、婦女月經不調、子宮寒冷、不孕等症、服之無不立效、男女服之、百病不生、

生殖靈

男用　女用

每盒七天服洋七元　每料四盒二十八元

函索即寄　德國政府實驗報告書及照片

（生殖靈）　（封緘樣）

三　德　洋　行

德國政府註冊
生殖靈獨家代表
美商三德洋行經理
上海四川路一二二號　電話中央七〇三一號
各埠各大藥房均有出售

南京花牌樓太平街二七號
杭州湖濱吳山路丁常昌
紹興城西郭門裏念八號
溫州南門正街
長沙小西門外下河街
福州南台上杭街
汕頭元平路
廈門開元路三十號
廣州一德路二六號
廣西梧州大新公司內
香港德輔道中
雲南昆明
重慶大梁子
北平西單
天津法租界
青島李村路
開封
山西太原
奉天
大連
哈爾濱
新加坡

黨務

市執委會宣傳部為總理逝世四週紀念告民衆同志書

□要紀念　總理應當要──（一）繼續　總理的革命精神、（二）努力完成訓政的建設、（三）團結我們的力量、（四）撲滅一切反革命勢力、（五）廢除一切不平等條約、（六）擁護中央施政計劃、（七）擁護第三次全國代表大會、

同胞們、同志們、時光飛也似地過去、本黨總理孫中山先生、自民國十四年在北平行轅逝世、於今匆匆的已四年了、我們回想四年前的今日（三月十二日）、這位東方弱小民族的救主、世界革命的導師、三民主義五權憲法創行者、在中國國民革命尚未成功、他手創的主義還不曾實現之時、竟遺棄他手創的中華民國與未竟全功的國民革命大業、而與人世長辭、便不由地悲從中來、再回憶　總理那種畢生為革命犧牲的大無畏的精神、愛中國愛世界愛人類的偉大慈祥的人格、從今以後、再不能親身用他底博大精深的學識、來指導我們、瞻前顧後、更不知涕淚之何從、但是、同胞們同志們、徒悲傷、是沒有用的、退縮吧、更是弱者的行為、我們、要真正的紀念　總理、祇有打起我們的精神、堅定我們的意志、努力向前奮鬥、以完成　總理未竟的國民革命之大業、那才是有意義有價值的革命者的行為啊、革命奮鬥的方法、常因為時間和環境的不同、而改變其奮鬥的策略和方向、中國國民革命、現在已由軍政時期而到了訓政時期了、在這個時期中、我們所要努力的是什麼呢、同志們、這是值得和各界同胞們討論的問題、茲逢　總理逝世四週紀念之時、謹提出下列數點、告我親愛的各界革命民衆、以為紀念　總理忌辰的敬禮、

一、繼續　總理革命的精神。自從　總理逝世、這過去的四年中、中國國民革命、確實是有了長足的進展、十餘年來、中國割據破碎的局面、已由本黨用軍事或政治的力量、把他統一起來了、按照國民革命的程序上講、也已由軍政的破壞時期、而入於訓政的建設時期了、這固然是我們差堪自慰的一點、然而我們要從整個的國民革命的事業上看來、則決不能因為這一些小小的成功、便爾心滿意足的、因為軍政時期、不過是國民革命最初一步工作、實現三民主義、求得中國國際上的自由平等、全民衆政治上經濟上的自由平等、乃至實現世界大同、才是三民主義的國民革命最終的目的、而且破壞的工作、比較的容易做、建設的工作、真是千難萬難、我們今後的工作、便是要改換從前那些破壞工作、為建設而來實行種種最艱難最重要的建設工作、其責任更十倍重要於往昔、我們既已明白了我們今後工作的艱辛、和責任的重大、所以我們要求中國國民革命早日完成、實非繼續　總理那種畢生為革命犧牲的大無畏的精神、以向前努力不可、這是我們紀念　總理的第一點意義、

二、努力完成訓政的建設。　總理在他手訂的建國大綱上、規定訓政時期的重要工作、為訓練民衆行使四種直接民權、促成一縣為自治之單位、頒布約法、確定黨與政府及民衆之關係、劃定中央政府與地方政府之權限、進行訓政時期的各種政治的、經濟的、社會的建設等項、由此我們可以知訓政時期的建設工作、是何等的重要了、我們要真誠的紀念　總理、就應當努力完成訓政時期的種種建設事業、以確立中華民國的基礎、

三、團結我們的力量。本黨過去因為同志間意旨的不能統一、以致力量渙散、組織鬆懈、紀律廢弛、遂易為反革命者所乘虛破壞、於革命進行中、發生阻礙不少、這是我們今後應當引為教訓的、我們要想防止反革命勢力的乘機襲擊、必須同志間互相屏除一切意氣、本　總理親愛精誠的精神、把我們的意旨統一起來、把黨的組織嚴密起來、一致遵守黨的紀律、這樣我們的力量方能團結、一切反革命派始無隙可乘、革命前途、纔有成功的希望、這一點在我們今天紀念　總理忌辰之時、尤其要特別加以注意的、

四、撲滅一切反革命的勢力。本黨現在雖然已經統一全國、軍閥共產黨等的勢力、也都被我們掃除無遺、在表面上看來、好像已可不必顧慮到反革命派的搗亂了、但是事實告訴我們、寡廉鮮恥的中國共產黨、仍然是牽着蘇俄大批的羅布、在中國到處搖惑思動、想幹他們那殺人放火的勾當、殘餘軍閥如張宗昌等、依然還有那違反時代潮流違反中國全民公意的帝國主義者、幫助他們在中國搗亂、妄圖死灰復燃、這些事實、我們是應該要切實注意的、我們為實現三民主義、解除全民衆的痛苦起見、從今天起、我們不能不下一個最大的決心、來把那些共產黨、殘餘軍閥、及其他一切反革命勢力、嚴厲的清除了、以免去人民無窮的後患、

五、廢除一切不平等條約。中國所受不平等條約之害、可以說盡人皆知、無待多費解釋、廢除不平等條約、是　總理的最後遺訓、是中國國際地位能否提高、中國人民生計能否解決的當前的最重要的問題、值茲中國訓政開始之際、不平等條約又實為一切建設事業之障礙、所以我們要真正的紀念　總理、就應當一致起來、督促政府、厲行革命的外交、廢除一切致中國死命的不平等條約、

六、擁護中央施政計劃。當此訓政時期開始之時、中央依據　總理遺教、製定訓政的基本綱領──（一）建樹根本大法、厲行法治精神、（二）鞏固政治組織、建設行政制度、（三）確定黨與政府、及民衆之關係、（四）中央政府與地方政府之劃定、（五）進行訓政建設籌備的事、──而努力於訓政時期的政治建設、經濟建設、及社會建設等大計、我們要希望訓政建設的早日完成、就必須一致擁護中央的施政計劃、使其早日實現。

七、擁護第三次全國代表大會。第三次全國代表大會、是今日黨國的命脈所繫、我們要想中國國內一切糾紛、向前進展、民革命、加速完成、我們全國民衆、應當以全力擁護第三次全國代表大會、以下略）三月十二日市執委會宣傳部

市執委會昨舉行第二次總理紀念週

童行白報告一週間黨務
陶百川報告國內外政治

上海特別市執行委員會、昨日上午九時、舉行第二次總理紀念週、到全體職員百餘人、鈕長鑄同志主席、行禮如儀、由童行白同志報告黨務、陶百川同志報告政治、十時禮成、茲摘錄報告於後、

□童行白黨務報告　略謂今天所欲報告者、約有四端、第一即為第三次全國代表大會、現在中央已經籌備就緒、各地代表亦已如期選出、代表到首都者已有百餘人、大會一定能如期開成、希望同志一致擁護、第二件事、就是中央組織部最近統計全國黨員的數量、約有十九萬數千人、特為報告、第三、本黨部執監委員、業於三月九日宣誓就職、此後工作繁重、極望同志努力前進、使本黨部成為全國的模範黨部、第四、三月十二日為　總理忌辰紀念、本黨部於是日上午九時、下午二時、假新普育堂舉行公祭典禮、本部同志、務須一致參加云云、

▲陶百川政治報告　略謂上週間、中法修約、頗堪注意、查南寧交界問題、滇越路商約會議、我方與法當局已開過十四次會議、結果足稱圓滿、惟關於滇越鐵路上種種

市宣傳部擬定慶祝三全大會辦法

通令各級黨部一致遵行
印就標語口號隨令分發

中國國民黨第三次全國代表大會、準於本月十五日在首都開會、本市執行委員會宣傳部、昨特擬定慶祝辦法七項、通令各區黨部暨各區分部遵照辦理、藉表擁護、而示慶祝、茲將該部通令照錄如下、為令遵事、查第三次全國代表大會、為本黨繼往開來之重大關鍵、凡我同志、均應有所表示、預祝大會之順利、頃奉中央訓令、飭於是日舉行慶祝大會、以誌歡欣、茲由本部擬定辦法如下、一、本月十五日下午二時、在市黨部三樓召集慶祝大會、每區黨部派代表四人、每區分部二人前來參加、二、各區黨部得分別自行舉行慶祝大會、惟事前應呈報本部、以便派員出席、三、宣傳大綱、已奉中央製發、茲隨令轉發各一份、仰即遵照宣傳、四、標語、已由本部製印、茲隨令分發（以區黨部為限）、各區分部可向各該管區黨部領取揭貼、五、口號、已奉中央製定、原文如下、一、擁護三全大會、統一革命理論、確定工作計劃、集中革命力量、二、擁護三全大會、確定政治原則、規劃建設方針、三、擁護三全大會、產生健全中央、領導各級黨部、四、擁護三全大會、確定約法原則、鞏固法治基礎、五、擁護三全大會、確定黨部與政府間的關係、六、擁護三全大會的決議案、七、本行三全大會、慶祝儀式如下、一、奏樂開會、二、向黨國旗及　總理遺像行最敬禮、三、恭讀　總理遺囑、四、主席報告、五、演說、六、呼口號、七、奏樂散會、七、三全大會開會期內、應督促同志、根據宣傳大綱、隨時向民衆宣傳等項、仰即遵照、並轉知各黨員為要、此令、

蘇省執監委員昨晨宣誓就職

中委陳果夫監誓
葉楚傖代表答詞

（十一日南京快信）蘇省執監委員、今日上午十一時在中央黨部舉行宣誓就職典禮、中委陳果夫監誓、並致訓詞、執監委員宣誓後、葉楚傖代表執監委員會答詞、茲錄如后、

▲監誓員訓詞　今天江蘇執監委員宣誓就職、過去江蘇省黨務工作之進行、雖有很好的成績、但尚有不能滿足的地方、當江蘇省代表大會時候、表現的很多、要知道本黨是不以派別自居、或以派別攻人、希望執監委員就職後、格外注意及此、造成一江蘇黨務之新基礎、

▲蘇省執監委員代表答辭　今天蘇省執監委員就職、蒙中央委員指出以前江蘇黨務的弱點、勉勵我們今後的努力、謹代表全體、遵守中央訓話、去做今後應做的工作、和應盡的責任、根本同人並以謂黨務進展、惟有十二分誠懇服從中央、因為省黨部是中央的下級黨部之中堅、要下級黨部服從省黨部指導、省黨部就首先應該服從中央、斷沒有省黨部不服從中央、而下級黨部能服從省黨部者、假使省黨部不服從中央、下級黨部必上下不相通、黨務工作、尚有何進展可言、故同人宣誓之後、謹表示絕對服從中央之意云云、

總理遺囑

余致力國民革命凡四十年、其目的在求中國之自由平等、積四十年之經驗、深知欲達到此目的、必須喚起民衆、及聯合世界上以平等待我之民族、共同奮鬥、現在革命尚未成功、凡我同志、務須依照余所著建國方略建國大綱三民主義、及第一次全國代表大會宣言、繼續努力、以求貫澈、最近主張開國民會議、及廢除不平等條約、尤須於最短期間促其實現、是所至囑、孫文

不平等條約、現在尚未談到、不日或可提出談判、其他如中日交涉、依然如舊、毫無進展之可言、日方對我、若接若離、涉程度、忽高忽低、好比一只寒暑表、其實日方對我並無誠意、此種狡滑手腕、完全是田中內閣欲應付他國內的情形罷了、倘望同志繼續努力反日運動、庶可使日本國民、自動的起來促醒政府當局的覺悟、至於國內的情形、最近因為湘變發生後、一般利用時機者、四方謠諑紛紜、信口雌黃、搖惑人心、其實、我們拿了清晰的眼光觀察、湘事之變、完全由於兩湖政分會的錯誤、他的處置、不但違反了政治會議的條例、並且違背了編遣會議的決議案、不過此次湘事、儘可由政治上的方法解決、決不致引起其他糾紛、希望同志盡力向民衆解釋云云、

市訓練部擴大民意測驗

▲赴茶園戲館測驗
▲到各區實地考查

上海特別市黨部訓練部、在此次總理逝世四週紀念中、舉行全上海民意測驗、喚起民衆對於黨政問題之研究與認識、茲因登報徵求、藉資紀念、民衆之填表寄來者、二日之中已有三百餘封、而各方民衆團體、要求添發表格者、紛至沓來、該部應民衆之需要、決定擴大運動、添印表格、分派視察員赴各區黨部從事考察辦理情形、結果俱甚可觀、惟各區區域廣大、工作不無困難、故又組織宣傳隊、分赴各茶園酒館劇場等民衆集合之地、詳加指導、隨時測驗、工作甚形緊張、市訓練部特製定辦法多種、大概如下、甲、有組織民衆團體、由各區負責、一、分發各區分部、二、各商民團體、如商民協會、商界聯合會、三、農民協會、四、各學校、五、各工會、乙、無組織民衆團體、由本部考查科負責、一、根據電話簿、分發各商號住宅、二、在熱鬧場所散發各民衆、三、分發茶園內各茶客、四、在總理忌辰大會內分發、五、分發本部職員轉發無組織民衆、

樣樣如意

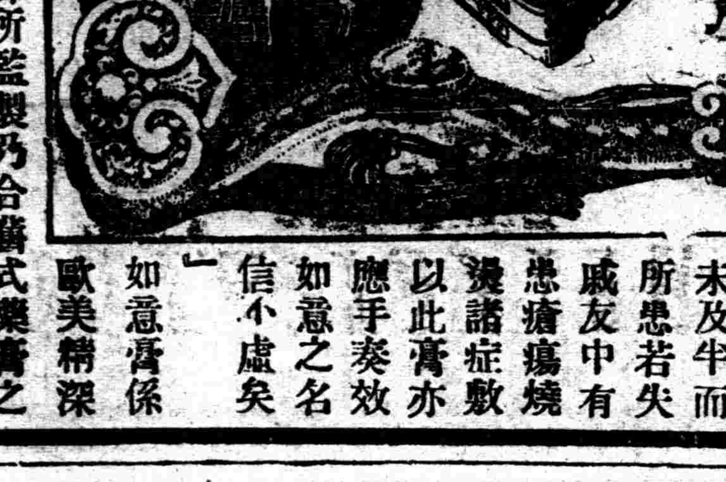

安徽正陽關裕興合綢莊萬君實君近曾來書云「鄙人日前試用如意膏見其功效妥速無比潤膚消毒止癢生肌無不樣樣如意小兒冠瘡皮膚濕熱今春大發遍身赤癩痛癢難當中西各藥遍試無效後用如意膏未及半而所患若失戚友中有患瘡癘燒燙諸症敷以此膏亦應手奏效如意之名信不虛矣」

如意膏係歐美精深科學之藥劑師所監製乃合舊式藥膏之長而改良其方劑增益其原料成為一種皮膚專藥以之療治疹瘡疥癬疔瘡癰疽刀割跌傷凍瘃痔痛無不輒如人意也

價目　一匣六角　六匣三元　郵費在內　遠東總發行

上海江西路六十號韋廉士醫生藥局　各藥房均有出售

萬春醫院

擅用電療　首創第一

專治　花柳病　白帶　性衰症　子宮病　痛瘋症

特點　本院備有X光機及高週波透熱電機、功效立奏、無痛無險、以最短期內根除、

診例　除檢驗費外、診費一元、

院址　四川路北橋、午後診病

警告　其上海凡患花柳病者、勿以小病遺患、就醫宜慎、

雙妹老牌　雪花膏

瑛閨情話

吾愛：汝近來數抹雙妹老牌雪花膏、汝之容顏、愈柔膩白皙、益增嬌艷、直是我心目中之安琪兒、汝我之情感中、將因此而引起美感、而汝對於化妝一物、決心購用國貨、汝之愛國熱心、尤足使我欽佩、吾愛

價目

大號每瓶四角八分
二號每瓶三角
三號每瓶一角八分
四號每瓶一角二分

本行暢銷三十餘年各省均設支行
各埠廣洋貨店均有代售

廣生行有限公司啓

本埠新聞

總理忌辰今晨舉行公祭

上午九時半在南市新普育堂
下午二時浦東浦西行植樹禮

今日為總理四週忌辰紀念、上海特別市黨部已先期將所定紀念辦法、通令各級黨部遵照辦理、並於今晨八時許籌率並督促本市全體黨員及民衆參加公祭典禮、茲將重要事項、探錄於下、

(一)公祭地點・在南市新普育堂・

(二)時期在上午九時三十分・逾時後為個人奉祭、是日任何時間、均可前往、

(三)主祭陳德徵・熊式輝・周雍能・襄祭、市黨部全體執監委員及各局局長、(四)大會記錄、許性初、司儀陳克成、招待陳德實、獨志方、王晉琦、胡月梅、糾察、袁學易、姜文寶、金志籌、王天任、(五)大會口號、一、實遵總理遺教、二、取消不平等條約、三、撲滅中國共產黨、四、肅清一切反動勢力、五、努力訓政建設、六、完成國民革命、七、擁護第三次全國代表大會、八、總理精神不死、九、三民主義萬歲、十、中國國民黨萬歲、十一、中華民國萬歲、舉行公祭典禮後、卽舉行植樹紀念儀式、至於植樹典禮、已由市執委會與市政府商定黨員可隨便參加、地點時間等等、詳誌如下、

植樹禮之隆重

▲時間地點　浦東在東溝之市立園林場、浦西在中山路、均定下午二時、如參與浦東者、可於十二時半前大馬路外灘銅人碼頭乘坐專輪過渡至東溝上陸參與、浦西者已由籌備會在新閘橋北塊、及北站寶山路口商定公共汽車直開中山路植樹場、每人車資取銅元卅枚、

▲植樹儀式　一奏樂、二全體肅立、三向黨國旗及總理遺像行最敬禮、四主席恭讀總理遺囑、五各校學生唱植樹歌、

▲與會代表　張市長及工務公用教育財政公安局局長參與浦西、周秘書長暨社會衛生土地港務各局局長參加浦東、市黨部各委員海軍楊司令警備熊司令以及各機關各團體均將任擇一處派遣代表參加、

▲宣傳刊物　分印標語十種、備貼全市、植樹淺說分送各界、植樹特刊普發全國、並精印赴會須知一種、加以圖說將入場東分送各界、

▲各種標語　一植樹是追思總理最好的紀念品、二森林是天然的寶藏、三要鞏固堤防必須植樹、四植樹是為工業增加原料、五、建設田園化的都市要努力植樹、六、多種樹木有益衛生、七、森林有調和氣候的功能、八樹木是大地的文章自然的藝術、九、保護樹木是政府和人民共有的責任、十樹木樹人是建設的首要、

▲幹事招待　籌備委員均担任幹事分為浦東浦西兩處、如楊嘯榮曹蔭國朱春許葆珩尤濟華金仲臣易魯光姚迺英吳甍晨為浦東幹事、並推定吳甍晨為主任幹事、周館徐世淳沈忻周麗章成若樂梅成章孟才新吳利國葛敬新樊遇朔為浦西幹事、以周館為主任幹事、至招待員由各局派定四人、亦分浦東浦西兩處分任顧炳元周永康戴天叢楊燮榮許葆珩潘松闓李平徐時遠朱春孫一鳴陳積祿陳子韜朱鴻公黃景直吳瀛光黃志匡張根民陸錢寶為浦東招待員、高志千周麗章徐世淳劉鍾英張仁春李崇德許星嘉于文煒陳永煊孔恆王文涎徐廷修張壽椿龔省三陳績熙翁燧業沈石麟梅光根為浦西招待員、

▲電影手照　此次植樹式特別隆重、故該會組織活動攝影與手照攝影兩組、並推尤濟華君為浦東電影主任、徐溥霖君為浦西電影主任、鄭甫翔為手照攝影主任、分頭進行、隨時攝取真相、以誌盛典、

警備部之布置

警備司令部依照中央頒佈條例放假一天、擇定吳淞公共體育場、舉行莊嚴祭禮、全體官佐均於八時半由龍華車站乘車出發、該部軍樂隊、及活動照相機亦均同時前往、參加團體有吳淞區黨部、第五師吳淞駐防部隊吳淞要塞司令部、吳淞公安局、水上公安隊保衛團、附近各民衆團體各學校等、植樹地點已定軍工路底、

海總部之設備

本埠高昌廟海軍總司令部對於總理逝世四週年紀念會先期令該部政治訓練部及副官處從事籌備、在總部車場前設置禮堂、並通令在滬全體文武海陸官佐一律得參加典禮、除當日全軍休假一天外、並電全軍艦隊下半旗誌哀、停止作宴娛樂、該軍政治訓練部亦編發一種特刊、滿載宣傳文字、並作彩色小標語若干種交由飛機飛行散發、

交涉署之通告

特派江蘇交涉公署遵照中央黨部及上海特別市黨部規定應行之禮節、停止娛樂宴會等等、已諭知闔署職員遵照、並於昨日由總務科發出通告云、本日總理逝世紀念休息一天、二、下半旗、三、各員應全體臂纏黑紗以表哀思、四、凡黨員應赴新普育堂共同公祭、

總理紀念週

▲警備司令部　昨日上午十時在該部大禮堂舉行紀念週、全體官兵出席百餘人、開會如儀、熊司令因有他項要公未到、由參謀處長龔英主席、科長王競實報告一週間黨務政治情形、龔處長報告一週間軍事情形、次抽籤由副官張泰際宣講民族主義第五講、禮成散會、▲海軍總司令部　昨日上午十時舉行總理紀念週、出席者百餘人、由任光宇參謀長主席、周西汝司儀、行禮如儀後、楊世恩報告一週間黨務、一、三全大會預備情形、政治、一、海軍設立專部、二、湘事情形、三、編遣辦事處組理分處條例、外交、一、中日情形、二、中法情形、三、中葡情形、十一時散會、▲兵工廠　昨日上午十時行紀念週、除各廠指定主席人員分別舉行外、總廠職員俱樂部禮堂、由副廠長孫鶴皋主席、行禮如儀、該廠黨義研究會幹事王粲微講演民族主義第五講、十二時禮成散會、▲縣政府　昨日上午十時舉行紀念週、主席韓縣長、報告事項、一、工作、各科上週工作及辦理各種文件、二、明日上午總理逝世四週紀念、各局須盡量參加、三、明日下午一時為植樹典禮、在閔行舉行、各局須派人往閔行區公所集合、又建設局長報告、開浚南潮羅斜涇最近工程狀況、末由林視察員演說、▲第五師司令部　昨日上午十時、該師于楓林橋本部大禮堂舉行總理紀念週、到部全官佐五十餘人、郭參謀長主席、值日副官羅冠東司儀、行禮如儀畢、由特別黨部常務委員熊國華、報告這一週來之國內重要政治黨務問題、及國外消息、次為抽籤演講、及宣讀三民主義、讀畢、卽練唱黨歌、末呼口號、由軍樂隊配奏歌譜、奏樂禮成、散會時已十一點半云、▲市政府　昨日上午九時舉行紀念週、秘書長參事秘書科長及各職員均到、由俞秘書長主席、行禮如儀、由俞參事鴻鈞報告國內外政治軍事外交各情形、又由徐參事佩璜抽定職員四人演講總理遺書、禮成已十餘時、

李濟深昨晨抵滬

李濟深氏昨晨乘宴天那輪抵滬・業與中央監察委員吳稚暉・蔡元培・張靜江・李石曾晤面・切實表示湘事決無問題・對本報記者並有重要談話・為統一紀載便利讀者起見・移刊電訊欄・請讀者諸君注意、

朱兆莘談話

▲明晚起程赴京　▲此來襄助部務

外交次長朱兆莘、此次陪同李任潮總長北來、國民社記者遇之於新關碼頭、作下列之談話、問、此來有何特別任務、答、原定每兩個月到京一次、輔助王部長整理部務、問、何日入京、答、明晚可行、問、是否與李總長同行、答、或同行、未定、問、何時返廣東否、答、予願服務家鄉、大約一個成行、問、何時就駐日公使職、答、予赴日雖已內定、尚未見明文、不能定行期、問、先生將仍保廣東省政府委員兼交涉員、在未另有任命以前、未便遽離現職、問、粵省治安何如、答、全省土匪肅清、省城尤安謐、建設事業進步極速、將來成模範省無疑、問、然則先生如此業職、無意去粵乎、答、余實願服官本省、朝夕得侍養老母、為樂何極、問、先生何日再來滬、答、得暇卽來、再遊西湖、然後南旋、問、湘事前途如何、答、余在旅行中、不甚了了、余向來不高談政治、只知在外交上努力、盡我所長而已、

迎櫬專員晉京

國府特派迎櫬專員林森吳鐵城二氏日前由平赴漢視察漢平路局所造之迎櫬花車、事後晉京、報告一切、並順道來滬處理要事、本定前日晉京、旋以林委員在蘇尚有要事未畢、乃卽中止起程、茲悉林委員已於昨日事畢返滬、改定於昨晚十一時偕吳委員同由北站搭乘京滬第二十五次夜特別快車首途晉京、

中美甯案整理會

中美甯案損失調查委員會、昨日下午二時在黃浦路美領署開整理會、到楊光泩史派克兩整理委員、將歷屆開會討論之決議案、及已經審核之損失數目等盈尺檔案一一加以整理、並定於十三日下午三時繼續開會、聞不日卽可竣事、向中央請示一切後、再行北上辦公、

正式結束、呈候政府核准、卽行簽字云、

中英甯案昨開會

中英甯案損失調查委員會、昨日上午十時在仁記路關第十四次會議、除我方委員吳競因病未到外、出席者楊光泩孔白馬賽等委員、席間由英方委員將英僑損失數目單逐件提出覆算、至十二時半散會、定十三日上午十時續開會議、

財政部兩公債抽籤還本

定本月三十一日起由中央等三行付款

前日下午二時、財政部假特別市總商會舉行十四年八厘公債第三次還本及十七年金融短期公債第一次還本抽籤、茲將詳情及中籤號碼分誌如下、

▲會場之職員　主席葉景葵（公債司長代表）、監視員審計院楊體志、總商會馮少山、銀行公會李馥生、錢業公會嚴均安、由中央銀行李厚生中國銀行程慕灝交通銀行衛渤等抽籤、由梁耀宗尤敦怫登記、參觀者有上海地方法院朱廷璽、松滬警備司令部劉書棟、浙江實業銀行于張叔、總商會孫籌成、勸募債券委員會趙渭鯨、上海租界臨時法院張韓等百餘人、由王孝賚、何堯清、莊則鄧、何駿超、汪公是、任宗衍、黃美劍等招待、

▲抽籤之程序　一、十四年八厘公債第三次還本十七年金融公債第一次還本、所有抽籤事宜均由財政部在上海總商會設立抽籤會場執行之、一、抽籤會場內以財政部長為主席、此外更由審計院派員會同各機關團體所派監視員莅場監視一切、一、執行抽籤事務應由中央中國交通三銀行各派員一人分担之、一、抽籤時間十八年三月十日下午二時至四時、一、抽籤時由主席指定抽籤人員執行抽籤事宜、一、抽籤人員每抽一籤卽將該籤送呈主席驗閱再交審計院監視員復核無誤、卽將中籤號數懸牌宣示一面由登記員登記、一、監視員復核中籤之支號碼後、隨卽在籤支底簿上加蓋印信以資證明、（一）抽籤以後其中籤債票之號碼以及種類張數金額等應卽逐登財政日刊及京內外各報布告、俾衆週知、（一）抽籤會場內設參觀員席以便各界入場參觀、（一）會場內招待員若干人分担招待事務、

▲主席之報告　今日為民國十四年八厘公債第三次還本抽籤之期、諸君蒞場參觀、至為欣幸、查民國十四年八釐公債、發行總額為一千五百萬元、以停付德國賠款担保三四五年等公債利息、暨德國賠款餘額擔保庫券本息償清之後、再優先撥充本公債還本付息基金、業經前財政部按照原條例規定日期抽還、第一次本銀九十萬元、現在抽還第三次、本銀仍為九十萬元、此項本銀定於三月三十一日起、連同第八期息銀、一併由中央中國交通三銀行開始付款、無論何地、一律支付現幣、此次抽籤共抽六支、請監視員查驗籤支及籤支底簿以便執行抽籤、又查民國十四年八厘公債第三次抽籤業已完畢、現在執行民國十七年金融短期公債第一次還本抽籤、查此次公債、定額為三千萬元、以德國賠款項下餘款為担保還本付息基金、並交江海關二五附稅國庫券基金保管委員會、兼代保管備付到期本息、本部依照原條例舉行抽還第一次本銀原定抽還一百〇五萬元、因籤支一百支、每支為三十萬元、若抽三支、為九十萬元、抽四支為一百念萬元、與此數均難適相符合、已將第一年至第三年上半年應還之數、改定為九十萬元、下半年改定為一百廿萬元、共全年抽還之數並無更動、惟上半年少抽之十五萬元、於下半年增加利息六千元、業經於本年一月三十一日呈請行政院備案在案、今日抽還九十萬元、此項本銀定於三月三十一日起連日第一期息銀一併由中央中國交通三銀行開始付款、無論何地、一律支付現幣、此次抽籤共抽三支、請監視員查驗籤支底簿以便執行云云、報告畢、卽舉行抽籤、計十四年八釐六支、十七年短期三支、共計九支、由抽籤員輪流抽之、

▲中籤之號碼　十四年八厘公債中號為一七、二二、三六、四七、六〇、七八、十七年短期中號為三三、四三、九三、

中央銀行十一次檢查報告

中央銀行發行準備第十一次檢查報告如後、昨由監事會發表報告如後、本會依據中央銀行條例第十五條之規定、對於本行發行兌換券準備金負檢查之責、茲於民國十八年三月九日在本行發行局舉行第十一次檢查、爰將檢查結果、公告如左、銀圓一千八百三十二萬一千六百念八元（輔幣券合作大洋在內）兌換券準備金總額、照中央銀行兌換券章程第二條（現金準備至少百分之六十保證準備至多百分之四十）相符、特此報告、中華民國十八年三月九日、中央銀行監事會主席李銘、監事王敬蔭褚輔成秦潤卿葉琢堂林康侯徐宗璽、

全國商會請裁撤消費稅

中華民國全國商會聯合會昨快郵代電南京國民政府行政院財政部工商部云、案查厘金應依期裁盡、特種消費稅、不應舉辦、尤不應先裁五省之厘各緣由、經屬會疊電請求並通電全國商會在案、日來疊接全國各總商會、各商會函電反對、一致贊成屬會主張、幾於轉不勝轉、茲特據浙江平陽縣商會代電以概其餘、文曰、全國商會聯合會鈞鑒、厘金惡稅、舉國疾首、我政府既以加稅裁厘、宣告中外、作取消協定關稅之先聲、近幸關稅自主、乃復有五省裁厘會議議決舉辦特種消費稅、名目多至十六種、阻礙國貨之流通、增重商民之担負、與厘金變相、民何以堪、伏查國民黨之政綱、對內政策第八條、禁止一切額外徵收、如厘金等類、當一切廢絕之、具見我總理對於厘金、及類似釐金之稅、深惡痛絕、已下決心、我政府建設伊始、事事悉秉黨綱、何以於釐金惡稅、蕩滌不換、仍行保留、重累吾民、致與特種消費稅相抵觸、若果行此、恐財聚民散、外不足以昭示國際、內不足以維繫國人之信用、除分電外、執失、仰懇明察、毅然決然、轉請當局、將特種消費稅、以維政綱、而蘇商困、不勝迫切待命之至等由、可見全國商民、反對來示、遵守黨綱、請求俯從民意、迅予通令全國特種消費稅限期廢止厘金、裁撤、以免違抗先總理遺教、顯背對內政策、千萬不辦、中華民國全國商會聯合會主席馮少山、常務委員蘇民生、張棫泉、盧廣績、陳日平、李奎安、彭

市政府處置法商在華界埋設水管

第三號水管合同已修訂簽字
第四號水管合同不日可簽訂

法租界自來水公司、前在華界埋設第三號水管三道、與前滬南工巡捐局訂立合同、嗣又擬添設第四號水管、上海特別市政府以第三號水管合同、疏漏殊多、提出修訂、請求添設第四號水管、尤須鄭重、經過一年餘之研究磋商、第三號水管合同、已於三月六日修訂簽字、並聞第四號合同條件、大致亦已商就、不日亦可簽訂云、

▲第三號水管　上海法租界水廠設滬南董家渡、卽機廠街底、由水廠至法租界、凡有水管三條如下、一、經外馬路通十六鋪、（清光緒二十三年至二十六年）二、經車站路、陸家濱至斜橋、（清宣統元年）三、經陸家濱、製造局路、滬杭車站路至斜橋、（中華民國十年）當埋設第三號水管時、與前滬南工巡捐局訂有合同十一條、市政府成立後、提出審核、決定修訂、自十七年二月至七月、幾經鄭重討論、決定修正合同草案、推公用局黃伯樵、土地局朱炎接洽辦理、黃朱兩局長迭次與承辦該水廠之法商電車電燈公司磋商、該公司藉口信義所關、不允修訂、兩局嚴詞駁後、一面根據原合同第十一條、華界水電應歸中國水電廠供給之意義、責令該公司履行條件、先將其在徐家匯天主堂之水電設備、總由中國水電廠收回、其在董家渡水廠之用電、亦歸中國電廠供給、文牘往返、至再至三、至十八年一月七日、始得該公司來函、表示徐家匯天主堂水電可以交回、並將修訂合同事、已由公司巴黎總管理處特派代表到滬辦理、

▲第四號水管　法商水廠要求添設第四號水管、發生於市政府成立之前、於十五年十一月、駐滬法總領事致函江蘇交涉公署要求、至十六年二月、上海市公所知會法商電車電燈公司、正式照准添設水管、惟後因關棧發生異議、未果、又後因國民革命軍到達上海、遂致擱置、市政府成立後、該公司舊事重提、自十六年十一月、至四月二十一日、中間迭經磋商、決定由公用局駁復、其唯一理由、卽根據第三號水管合同第九條、「以後不得援以為例」之規定、但公司方面以此案先已得中國官廳承認、且法租界入口日增、原有水管給水量不敷需求、仍希望准設、乃復進行商洽、自十七年六月至八月三日、市政會議議決假定條件、局朱炎工務局沈怡公用局黃伯樵、會同與公司磋商辦理、

▲談判合同條件　十八年一月、上海法商電車電燈公司巴黎總管理處全權代表抵滬、乃偕同駐滬法副領事居蘭公司總經理盧梭郎、與市政府全權代表土地公務公用三局長談判條件、自本年一月二十三日、至三月、經十次會議、始於三月六日下午五時、簽字追訂第三號水管合同、其添設第四號水管合同、因公司代表對於遵守市政府法令一點、又請求另立合同、市政府代表以此舉違反訂立合同常例、拒絕承認、故未簽字、

▲修訂合同全文　立合同上海特別市政府與承辦上海法租界自來水之法商電車電燈公司、公司在前所訂埋設自董家渡至法租界之第三號水管合同、公司與官廳所訂埋設自董家廠至法租界之新水管時、鑒於中華民國十年一月八日、經雙方同意、訂立條文如左、

一、原合同第一條所稱水管、直徑為六十公分、（60CM）

二、原合同第二條所稱銅電線一根、為內容三股、每股面積一百平方公厘之二條之電纜、用以傳輸五千二百伏而次電壓之電力、

三、原合同自簽字蓋章之日實行、其有効期間、與法公董局准許公司承辦自來水之期同、卽至中華民國七十二年五月一日止、

四、自中華民國十年以來、土地租價激增、故原合同第八條所載租地銀、應改為每季銀六百元、以後地價如有變遷時、得由雙方每五年協議修改一次、

五、凡准予埋設之水管電力線及電氣信號線計八對、每對面積三平方公厘、公司可施行各種修理及檢驗、惟每次應於二十四小時前書面報告市政府主管機關、如遇緊急工程得以電話通知、在修理或檢驗之後、所有修復路溝等費、應由公司償還與市政府主管機關、

六、自本合同簽字之日起、在兩年期內、董家廠所需電流、中國電廠雖能完全供給、但公司將董家廠所需電流向中國電廠購用百分之五十、其餘百分之五十由公司盧家灣總電廠供給、兩年期滿之後、公司或在董家廠廠內自行發電供給水廠全部之用、或完全向中國電廠購用、

七、上列第六條所載兩年期滿後、現在連接盧家灣電廠與董家廠之電纜兩條、得照舊存在、惟不得再用以傳輸電力、自盧家灣至董家廠、但若董家廠水廠自備之電流缺乏、而中國電廠不能照華界普通電力價格減至三分之二供給電力時、得以該電纜為救濟之用、公司對於救濟用之電力、願以同等電價供給中國電廠、再盧家灣電廠有須隨時補助之必要時、亦得用該電纜由董家廠傳電至盧家灣、

（八）為欲確知上項電纜是否隨時可以通電、應每十五日得試驗一次、每次以一小時為度、

（九）為滬南中國電廠及法商盧家灣電廠增加安全起見、市政府准許公司與華商電氣公司商洽以三股每股面積一百平方公厘之電線所組織成一條之電纜一根、連接盧家灣電廠與斜土路之中國變壓所、此項電纜之在華界內者、由華商電氣公司埋設、其在法租界內者、由法商公司埋設、

本合同一式五份、以一份存市政府、一份存江蘇交涉公署、一份存法國總領事署、一份存法公董局、一份存公司、如有疑義、完全以中文為準、

中華民國十八年三月六日訂於上海、上海特別市政府全權代表土地局局長朱炎、工務局局長沈怡、公用局局長黃伯樵、上海法商電車電燈公司全權代表

LAFFARGNE

中法藥房

兹特集中機製國貨藥品
舉行春季大廉價大贈品
廿一天自正月廿七日起
三馬路總發行及南北三
分行一體舉行

西報嚴辭反對出售電氣處

認爲影響中外國際間感情

出售目的爲對付收回租界 將來電價之增高爲意中事 工部局捐稅亦將因之增加 一致反對爲吾人唯一責任

文匯報社論云、此次公共租界工部局議董改選、結果一右派勝利、該派贊成出售電氣處、已極顯明、現在吾人之唯一重大問題、即爲反對該項五百萬兩之交易、電氣處出售消息傳出後、本報即首先堅決直爽的反對、今仍將繼續盡力於此、反對之理由、爲電氣處之出售與公衆利益有害、所謂公衆、係指上海全埠之華人外人而言、上海居民之個人的社會及商業的生活、係根據本埠經濟方略而定、出售電氣處之提議、第一違反大衆之利益、第二違反吾人理智之驅使、第三違反中國及列國間之國際政策、何以故、蓋電氣處爲(一)吾人市政上最大之資產、(二)最有利害關係之公用企業、(三)全埠之公有產業、(四)出售後電價將增高、(五)出售後工部局捐將增高、(六)出售後將更增華人之反對、出售問題提出後之種種前提手續、進行之方法、已使納稅人不快、吾人日日喘息於極高之生活程度及工部局闊綽浪費之下、乃聞工部局即將不惜鉅大犧牲、極力節省、此種尤許、爲提議出售任何財產之最良背景、蓋庫藏中之錢、則惟有拍賣所有物耳、此後數月乃有裁廢工部局音樂隊之訊、再次而電氣處出售之消息亦漸入吾人之耳、某報暗示吾人曰、若使租界被收回管理權悉入華人之手、則電氣處不可無保護、然保護尚不可去辦、不若在華人收回租界之前出售之、使華人來後因無所有而不能得款、無錢即不能做事、於是華人之無能乃可證明、妙哉妙哉、此推論也、納稅人對於此種理想、正當遲疑莫決之時、而許多鉅大之財團已遠涉重洋來滬預備吞購電氣處、再隔數日、而特別委員會已被委任考察情形、又數日而該委員會贊成出紙之消息已滿載各報矣、進行之速、令人震驚、吾人深信此種重大事件、在工部局當局之心胸中、處心積慮、已非一朝一夕、大約已有年餘、及至各方面佈置妥貼、乃突然報告、納稅人正存遲疑驚怪之時、而電氣處之出售已成陳跡矣、在此五百萬兩之交易中、公衆現在將來之利益、當然並未計及、工部局之財政家、因與將來電價每基羅瓦忒售一錢一分或一錢無關、插足於此交易者、固均將獲鉅利、彼等賺得交割費佣金等之已後、將支票藏於囊中、然後吾行吾素、至將來之生活程度增高問題、賦稅增加問題等、則自有將來之納稅人爲肆、與彼等固無涉也、五百萬鉅額也、有此鉅額之金錢、尚何暇計公衆利益哉、

楊樹莊入療養院

海軍總司令楊樹莊、前以患病、經久未愈、現痼疾雖已就痊、內病仍未復原、據醫生斷爲糖尿症、昨楊已入某療養院靜養、外傳離滬赴閩之說、並非事實、

春光明媚遊杭州

▲中國旅行社消息 清明令節瞬息將屆、本埠各機關洋行及學校向有例假、爾時春光明媚、氣暖風和、西子湖邊景物部麗、滬上仕女聯袂赴杭遊覽者甚衆、四川路中國旅行社辦理遊杭專車、懸有年所、各種佈置頗爲週到、茲該社已與滬杭甬路局接洽妥當、本年仍照常開行專車、定於三月二十八日下午五時半由上海北站開杭、三十一日下午四時四十分由杭返滬、內部正着手籌備、一俟就緒即可正式宣佈、並聞路局方面以該時車路必形擁擠、星期尾來回票於三月二十九日至四月一日止暫停止發售、

撤查招商局竣事

▲各專員定期集議 撤查招商局事務、業已完畢、惟此次各部所派專員、均係分工調查、尚須會合集議一次、如全體專員、認爲此項結果已無須再事討論者、即可將全案發表、茲定於本星期四(十四日)下午集議討論、屆時除陳匪石張軼歐不在滬外、其餘均可出席、

全國反日會職員

▲昨晚全體返京 全國反日會第二次代表大會在滬閉幕後、各省區代表及反日會職員、有一部分離滬、會誌本報、茲悉尚有一部分因酬酢甚忙、並參觀本埠各工廠及大商店留滬、昨日參觀完畢、反日會職員於昨晚全體離滬返京工作、各省區代表亦已分途離滬、

保存中國醫藥之呼籲

▲全國商會 中華民國全國商會聯合會通電云、(銜略)全國衛生會議決議廢除中醫中藥一案、關係萬分重要、不容輕易批准、以學術論、中西各有所長、亦各有所短、中醫發明在五千年以前、代有名著、其研究所得、雖少偏精神方面與科學未合、然謂其無一長可取、有害衛生、則爲一偏之見、過甚之詞、此際正宜整理國故、普設中醫學校、精研學理、編救蒼生、若竟決議廢除、不但數千年中學術、深入人心、斷非數十人意見所能舍棄、而議不能行、政府威信有關、忘卻本來學問、表示民族劣性、非計之得矣、以藥物論、西藥列名不過數百、中藥則物物皆藥、多至不可紀極、以其發明之先、效用之著、西藥中重要品多采用中藥、不過加以化學作用耳、至中藥之奇方異效、每有重病將危、西醫束手、中醫以一平常之物投之、而起死回生者、古來醫案、今所傳習、例不勝舉、此際正宜整理國故、普設中醫學校、精研效用、著其個性合性、加以化學製造、俾便於使用、若一旦悉行廢除、其藥因與廢中醫學術等、而加以產消散、弊爲尤甚者、默民生論、全國中醫人數幾何、全國中藥產品幾何、全國中藥行店職工數量幾何、全國中藥稅捐數益幾何、其附帶於中醫中藥者以衣以食者其數量幾何、一旦悉行廢除、流離失所、何止數千萬、經濟壓迫、何止數萬萬、即此二端、足以亡國而有餘、遑論其他、若或曰西藥稅收並不減也、抑知藥自外來、不自中產、稅收即或不減、利已外溢、近年西藥進口、物價增至二萬萬、中藥外銷則百分之一耳、此一萬九千八百元之西藥物價、將何從而抵補乎、此而不急圖挽救、則三十年以後、精乾髓竭、人不成人、國不成國、豈有西醫西藥之可以提倡乎、總上三端、利害得失、相知救火、爲中華國族性之學術計、爲中華本有之藥物計、爲中華之民生計、中醫中藥均不應廢棄、理合電請國府院部、迅定大計、獎進中醫中藥、與西醫西藥並行不悖、由衛生部會同教育部、迅訂中醫中藥學校章程、培植中醫中藥人材、由工商部會同衛生部、迅訂中藥製造辦法、提倡製造、由財政部乘保護國貨本旨、酌定中藥西藥及國製西藥輕重稅法、使五千年中華醫學藥學發揚光大、國民生命得以健康、國民生計得以充裕、全國幸甚、中華民國全國商會聯合會主席馮少山、常務委員蘇民生張棫泉盧廣績陳日平李奎安彭礎立等叩眞印、

▲醫藥團體 上海醫界春秋社等醫藥團體昨發通電云、(銜略)閱滬上各報載衛生委員會議決規定舊醫登記案原則三項、計、甲、舊醫登記、限至民國十九年底爲止、乙、禁止舊醫學校、丙、其餘如取締新聞雜誌等非科學醫之宣傳品及登報介紹舊醫等事、由衛生部極力相機進行等語、不勝駭異、查三原則係由余巖等提案而來、竊政府特設衛生專部、原爲促進衛生學術之進步、謀人群之幸福、并非爲一人一派藉以排擠他人之工具、乃衛生委員會西醫余巖等竟持以爲消滅中國醫學之利器、公等既同具三民主義之信徒、對此摧殘國粹學術、入主出奴畸形式的會議、當能洞燭其奸、我中醫中藥關係事關國脈民命、立予駁回取消、用特陳述理由、請求我當局主持正義、查余巖提案理由書第一段第一節、謂個體醫學、其目的在治個人之病、治病必要條件、在認識病體、(中略)夫治病豈僅認識病體而已、必也觀其後效、余巖固致武斷舊醫全無治愈疾病功能乎、今憑藉勢力、橫加取締、第二節謂預防醫學、與政治關係、且原提案中並未聲叙舊醫如何不合個體醫學、社會醫學、預防醫學之所以然、國醫吞棄、便據以爲消滅舊醫之理由、同人不禁爲余委員慨、抑且爲中國衛生行政前途哭、第三節謂今日衛生行政純以科學醫爲基礎、而加以近代政治意義云云、(中略)可見余之意、欲以一舊字而可以廢止國醫、若謂舊者無保存之價值、是可因一舊字而謀傾危政府矣、余巖等提案不但摧殘國粹、且存反動行爲、第四節謂舊醫所用以亂醫說、故爲此中傷、(中略)中醫雜誌報章之刊行、所以宣傳我國固有之醫藥常識、促進衛生行政者其功至偉、若不問是非、一筆抹煞、是贏秦氏之愚民政策重見於今日矣、以我天下爲公三民主義國民黨治下之中央衛生行政、豈容有此反動性專制式之怪議案存在耶、理合電請衛生部立予取消、免使少數西醫爲虎作倀、聚歛若雷、使帝國主義者侵略之新途徑、事關民生國脈、伏祈見義勇爲、主張公道、維持功在人群之中國醫學術、援助賴以生活之中藥職工、國粹於以完整、不勝屏營待命之至、上海醫界春秋社、神州醫藥總會、上海中醫學會、上海特別市商民協會藥業分會、上海中醫專門學校、中國醫學院、上海市藥業職工會、上海醫報公會等叩灰、

●自作孽亦可活

書稱天作孽猶可違、自作孽不可活、但自作之孽種類甚多、不可一概而論、例如青年涉足花叢、而不自檢、每患淋濁、似乎孽由自作、不可活矣、然而推究其不可活故、往往或因羞於告人、任其自然、或病急而亂投醫、不惟無益、反而有害、斷送於患病之初、卽速向各大藥房購法國治濁靈藥山德爾亨利白濁丸服之、自可立愈、連服數瓶、卽能斷根、蓋此丸爲法國醫學博士亨利非律浦數十年苦心研究之結晶、不論新老白濁、服之無不奏效、敏捷可以照方自療、不需就醫、尤有保守祕密之功效也、

英美烟廠錫包部怠工

浦東陸家嘴英美烟公司老廠錫包部男女工、因反對廠方開除該部工友張雨清、並增儲蓄金新章、於昨日全體怠工、工會立派代表前往調解無效、深恐風潮擴大、當於午後備文呈請各上級機關調停、茲將詳情分誌如次、

▲怠工情形 該部烘路間一百十三號工人張雨清、平時每月烘烟聽九千六百只、爲管聽西人包依得查見、責令工作改速、張卽每日烘出二萬六千只、而該西人又復指爲過速、違背廠規、於上星期六午後將張開除、並非出於自動、而於廠方新近將儲蓄金第二條增加、(凡該雇員如因觸犯刑法、不誠實、有意怠棄職務、或不遵公司正當合法之命令而被本公司辭歇者、不得享受其名下所登之儲金之任何部份、)一節、亦否認合法、當於是日要求廠方恢復其工作、並將新添儲蓄章程之一節、亦予取消、結果未得要領、而星期日廠中照例停工、昨日星期一上午各工入廠、重將該二項要求提出、廠方仍未允許、各工人遂同時全體停止工作、表示援助、並推代表馳往工會報告、當由該工會推代表陳培德葉惠炳二人進廠交涉、以廠方態度強硬、未得結果而散、

▲呈請調解 工會方面以該錫包部工潮既發動、且觀於形勢嚴重、深恐牽動全廠、除勸令各工人靜待解決外、並於昨晚八時召集全體代表大會討論辦法外、一面備文呈請市社會局及市民訓會等各機關迅予調停、其呈文如下、竊職會老廠錫包部工友張雨清、向做烘烟之工作、廠方西人常責其工作太慢、該工友爲生活而計、卽將烟聽烘快、於是西人又謂該工友工作太快、立將該工友開除、並將儲金充公、經職會交涉、廠方態度強硬、以致毫無結果、且廠方近又將工友之儲金章程另訂新章、將該儲金章程第二條增添苛條一節、而廠方卻持此條爲壓殘工人之武器、工友之退職、無論有過失與否、將歷年血汗所積之儲金全行充公、是以引起全廠工友之不滿、而老廠錫包部全體工友、均已怠工表示援助、形勢極爲嚴重、(中略)伏祈鈞局立卽派員前來、嚴重向廠方交涉、務將該工張雨清恢復工作、並將廠方之不合法新儲蓄章程第二條新增之一節取銷、以息糾紛、而維工運、實爲公便、

留日學生慘遭日警酷刑

李兆輝葉航民死裏逃生 昨夜車晉京向中央陳述

中國學生李兆輝葉航民兩君、在日無故被日警驅逐回國、略情已誌本報、茲悉李君等已於昨晚夜車赴京、向中央有所陳述、並行發表告同胞書、詳述此次事實之經過、特將原文刊載於後、

十六年夏我們畢業於國立中央大學院水產專科、同年秋被派留日研究水產學術、觀察水產事業、於十六年冬抵東京、至十七年九月赴台灣觀察、事先有駐日公使汪榮寶所發的護照、和早新水產研究會的介紹、有完全的手續、應該不發生意外、九月二十二日抵基隆寓草店尾、在蓬萊水產株式會社從事見習、本年一月二十五日正是我等將由基隆轉往中南部觀察的時候、所謂基隆警察署突派武警二名來寓、不問事由、濫將我等捕去、我等莫知所由、卽問逮捕何事、該署警官卽說你支那學生、反抗我日本大帝國、你等言動上、行動上、有礙治安、從今天起要受檢束、既同支那、不待我等理辯、在他們嘲辱之下、強押入獄、復加綑縛、棒打、水澆、我等實不可忍、雖在強權之下、還是據理力辯、明知虎狼當前、唯有噬人、那可以理喻、但是我等受這重辱、總以國體爲前提、在翌日卽二十六日上午被提出時、就質問該警官受檢束、何得以此虐待、詎料該警官毫不置理、祇將罪狀一紙、命我等簽押、他們壓迫台灣民衆和華僑慣了的、見我等不能恭敬服從、有失其大帝國主義的威信、那兒瘦的倭奴、共七人、便把我等用鐵練鎖拷倒翻地上、拳打腳踢、渾身均受重傷、開有警察一人、用刺刀猛刺航民腎部、深寸許、長一寸多、經過多量的流血、當時航民昏迷、九死、該警官乃叫一醫生給航民以藥、後、再將我等仍押入牢中分禁、中華會館聞訊、派代表到署請求保釋、被拒不理、翌晨(卽廿七日)七時由牢中將我等提出、在署反縛、縛畢、派警察十餘人冒雨將我等遊街、航民受傷甚重、不能舉步、他們竟倒拖而行、兆輝睹此慘狀、憤與交涉、方用車載至海邊、遊行一週後、押入警察署所用之小汽船內、其時航民被拖不省人事、命在垂危、警察等多人尤復用腳亂踢、並指罵我等爲支那奴、時兆輝悲憤填膺、乃與辯論、你等稱文明之假面具、舉動實野蠻人不如、對於無論何種人類、都應當遵重人道才行、該警等聞輝所言、不但不理、反令停輪不進、用束腰皮帶、將輝渾身亂抽、復施以拳腳、當時頭部顱骨腦門、小腹部及膝部、均受重傷、卽時倒臥船內、該警等嘲曰、你等亡國奴、我日本大帝國、現在還能狂言嗎、哈哈、迨船駛近廣東丸、竟敢在台宣揚仇日、你等學生之名、均不能扶梯上船、又將我等身上所有鈔票及友人所贈之紀念金牌三枚搜去一空、搜後、由船頭拖至船尾、重復四次、始將我等押入該輪廁所、門反鎖而去、當拖行時、中華僑胞百餘人到船送行、見此慘狀、均爲揮淚、因處帝國主義強權高壓之下、莫能爲助、乃暗派華僑王清章君護送我等、並代向船主交涉、該船主十一時半纔行將我等釋出、復得船醫潘乃貞先生醫治、我等始得以不死、迨到廈門、始負病扶疾到黨部報告、請求援助、當蒙派代表卓柏鶴同志出而交涉在案、我等卽入醫院醫治、同時蒙廈門各團體積極援助和慰問、這是非常感謝的、但是此帝國主義者之侮辱我國學生、還決不僅是我等身受切膚之慘、也是我國國體之大恥、今後我等除更加細認帝國主義的猙獰的面目、憤慨、悲傷、切齒、決不忘記這大辱而盡所能的努力外、更想着如果中國永是不進步、帝國主義者還橫着比這更殘酷的待遇哩、在外僑胞會受着更傷心的慘劇、我等深盼從等滴下來的血淚、能夠一滴一滴的透入親愛的同胞心裏、而發出更響亮的呼聲、引起全世界被壓迫人類的同情、作同仇敵愾、一致起來打倒帝國主義、最後要盼望親愛的同胞起來、一、擴大宣傳與加緊反日運動、實行對日經濟絕交、二、要求政府以革命的外交手段、處理一切對外事項、三、請求政府從速交涉駐台領事盡保護僑胞之責任、李兆輝葉航民同泣告、三月十一日於吳淞母校、

藥業分會執委會

商民協會藥業分會、昨開第四次執行委員會、張梅庵主席、一、通過本會辦事細則、二、追認公推張梅庵岑志良費慎齋等爲全國醫藥團體代表大會本會正式代表、並加推孫文安岑炳琦會同出席、三、追認本會向全國醫藥代表大會提出提案四則、並爲反對廢止舊醫致衛生部代電一件、四、募集全國醫藥團體代表大會經費案、豫陝甘賑災委員會馮主席函請勸募賑款並認購印花案、議決推岑志良岑岐生葛克鑑先行彙向老司年接洽担任、再向全體分攤、五、指定醫院以爲本業職工療病處、議決、推莊季剛郭葆生向四明醫院、張梅庵向廣益醫院分別接洽、六、拍電擁護市會統一商運組織、七、推岑志良孫文安岑炳琦葛克鑑費慎齋爲本會招待全國醫藥團體代表、八、重訂執委會改爲每星期舉行一次、九、通過孫文安提出關於改進中國醫藥之七項建議、餘從略、

擬向三全會請願

▲電職代表 全國電局職工代表、因第三次全國代表大會開會在卽、正預備請願書、擬於開會日爲無線電案作最後一次之請願、若再無效、祇有解除代表職務、聽全國電局職工辦理云、

各工會消息

▲浴業公會 本市浴業工人、歷受資方壓迫、一致贊成組織工會、業經呈准市黨部備案、現報名入會者已有二千餘名、該會原擬於本月十二日開成立大會、因是日適值總理忌辰、改於本月十六日上午九時半開會、並經呈請上級機關核准派員出席指導、

▲浦江商輪起卸看更工會 昨開執委會議、主席賀文濤、報告本會籌備工友子弟免費學校、已就緒、定本月二十六日開學、凡工友子弟準備就學、如貧苦子弟無力求學者、總務股主任得介紹入校、本會會員趙友和勸告各工友、本會專負起卸看更之責、對於查緝之例、不在本會範圍之內、務望工友同志明瞭本會專負之責、不得在外有索詐情事、謹守會規、倘有故意在外招搖、經查屬實、立卽去銷會員資格外、備文送官究辦、

▲紙業職工會 十日召集第十四次執行委員會、一、三月十七日大會籌備出版特刊、決交宣傳科劉自松負責、二、會場佈置、決由林大觀負責、三、本會經濟不敷、大會時各會員點心不能供給、決由花紙業捐款十元組織販賣部、籌資供求餘利充公益、四、登記拍照、限卽日(十三日)各自拍齊不得有誤、

▲申新一廠紡織工會 該廠有工友四千餘人、昨假周家橋申新小學校內舉行成立大會、選舉結果、朱連卿左榮三陳阿榮劉仙朋羅主成楊泉根馬亮光劉伯榮孫榮生劉國昌顧廷韋金恒元莊桂榮鍾子朋奚仲三許受臣趙桂林張海林劉大郎吳福星江榮泉嚴炳根薛泉根顧阿喜金汝煥譚金生王立富劉俊生來佩江爲執行委員、顧阿二朱全妹朱小妹張小妹張全大金小榮李泉根爲候補執行委員、陳紀昌曹阿四陳炳雪翁善和朱阿福爲監察委員、王新堂陸金林爲候補監察委員、

閘北房總執委會

▲解釋房客取保事 閘北房客聯合會總會、昨開執委會、謝福生主席、議案如下、一、六區黨部通告十二日爲總理逝世四週紀念、請派員參加案、議決、推朱復白俞振德、二、沈委員福因病請給假休養案、議決、照准、三、主席報告今日五區公安局派員詢問報載有本會登報房客取保辦法、面請公安局更正之議決案之意見、經本會詳細解釋、因現行之租屋保結單與房客取保辦法不附之故、議決、將本會致公安局函送報館、以明真相、附錄致公安局函如下、敝會查房客租屋須覓店保一案、業經市政府修正房客取保暫行辦法十一條、指令公布在案、現值實行之時、凡關市民、理宜遵守、惟在租屋保結單上、祇將「房東與鋪保」四字塗去、而「取具鋪保」四字依然未改、似與房客取保暫行辦法第二條、一、店保、在本市區城內開設一年以上者、二、住戶保、在本市區城內住居一年以上有正當職業者、之規定不相附合、並本市租賃規則、業經房產聯合會稟准市府暫從緩實行在案、今租屋保結仍復列入、更增市民之疑惑、敝會未據分會函詢、並請轉函各局更正等因、爲特具函、伏乞鑒核、另印租屋保結單、以免糾紛而附實在、至紉公誼、

北京路續募賑款

北京路商界聯合會、爲豫陝甘綏省賑災、公推烈昌張一塵周豹元陸振廷陳士德爲勸募委員、除前日募得大洋一百九十元外、昨日繼續勸募、各委員分向本路各商店勸募、計捐到大洋一百六十五元、尚有未募者、今日續募、

五洲訓練班開學誌

昨日下午二時、五洲藥房附設店員訓練班在總發行所舉行開學典禮、家庭製造廠、來賓如馬相伯高鑑庵、教育局韓局長、社會局潘局長、中華職業教育社社長江問漁、江倬雲處長、褚民誼馮少山虞洽卿趙晉卿鄔志豪王東園等政學商各界名流數十人、行禮如儀、該公司總經理項松茂報告創辦宗旨、各教員履歷課程及訓勉學生以忠實謙和爲文身處世之本、語多懇切、馬相伯虞洽卿潘韓兩局長江問漁等演詞暢切、大致以切實勉勵諸生學問經驗雙方並重、勿負項松茂先生今日設立訓練班之苦心、得此良機、宜切磋砥礪、將來學成服務於五洲藥房及社會事業、均有地位云云、來賓演講中以王東園最慷慨激昂、莊諧百出、禮畢全體攝影、已鐘鳴五下、

出版界

▲趙琛逸名著新刑法總論 上海法科大學法律系主任、兼上海法政華東法政各大學教授趙琛逸先生、爲國內著名之法學家、教授刑法、尤負時望、所著新刑法總論、法理精深、取材新穎、爲當代法學專書中最有價值之著作、上卷都十八萬言、現已出書、用上等道林紙排印、裝訂極其美觀、加新式標點、定價一元五角、實售九折、凡法律政治等學者、應當人手一編、存書無多、購須從速、聞先生著作甚富、向有新刑法總論下卷及新刑法各論、行政法論、法理學要論、監獄學、刑法概論、保險法要綱各書、均將脫稿、不久付印、概由本埠北四川路虬江路新建設書店發行、

商界新聞

▲旅行雜誌彙刊 中國旅行社出版之旅行雜誌、內容豐富、外觀美麗、刊行以來、供不應求、近又出第二卷全年彙刊、布面精裝、更覺雅生色、已於昨日出版、售價每冊三元、外埠酌收寄費、聞數日無多、購者從速、又該誌第三卷第二期亦在趕印中、約數日內卽可出版、

▲體生醫院施種牛痘 西藏路笑舞台對面之體生醫院、院長馮志賢醫師、於醫學經驗頗多富足、烟花柳兩科尤爲特長、君鑒於近日天時寒暖不定、極易發生流行性天花、爰自昨日起、施種牛痘、不取診費、僅收掛號、每日上午九時至十二時止、以便各界前往就診、

▲蓉華創製課程表 滬南凝和路蓉華貿易公司、近應各校需要、特創製上課用之課程表一種、該表反面貼有吸墨水紙、格式美觀、應用便利、現爲推廣計、故提出一部分作贈品、(函索附郵分半)、寄售處各校之販賣部及各書店與書攤、

衛報

▲北四川路橫浜橋精武女子體育會、成立十二載、本月十日假虹口酒樓開會、歡迎名譽會長褚民誼夫人、會長張湘紋女士、

▲上海航業九公所聯合辦公處、昨開聯席會議、提出辦理船員速成學校經費、方面亦議有具體辦法、

▲少年宣講團十日上午九時遊行宣講、設第一隊隊長陳福、特派張會莖陳克家并在製造局路宣講、下午該團化裝演講股員十餘人、由尹九齡君率領赴文廟路海防路工商儲蓄會表演「節儉」、

怎樣紀念總理？

要紀念總理革命的精神
要努力完成訓政的建設
要統一我們的思想團結我們的力量
要犧牲個人的自由貢獻一己的能力
要嚴密黨的組織遵守黨的紀律
要肅清共產黨和一切反革命勢力
要督促政府厲行革命外交取消一切不平等條約
要一致擁護中央施政計劃
要促進軍政財政的統一
要三次全國代表大會如期舉行以確立今後黨國大計

中國國民黨上海特別市執行委員會宣傳部

擁護第三次全國代表大會

確定工作計劃鞏固黨的基礎
統一革命理論集中革命力量
確定政治原則規劃建設方針
確定約法原則鞏固法治基礎
產生健全中央領導各級黨部

中國國民黨上海特別市黨部宣傳部

教育

本屆大學委員會將討論 選派歐美留學公費生規程
▲改本星期六下午開會 ▲並討論私立學校條例

教育部本屆大學委員會、本定上星期六開會、因有多數委員須在滬參與友人處結婚典禮、遂改本星期六下午開會、聞本屆討論事件之重要者、有選派歐美留學公費生規程」、「選派留學生標準」、「私立學校條例」、內分大學及專科學校兩種、以及其他臨時提出之問題云、

國務會議 任張羣爲同濟校長
一大學校長任免新規定一 一大學委員會不必與聞一

國立大學校長之任免手續、在前須經大學委員會決議、方能據案呈請任免、故在前大學院時代、大學院因某種關係、驟然發令更動中央大學校長、以未根據大學委員會條例辦理、其事遂寢、本年二月二十七日國府將教育部呈送之大學委員會條例、修正公布、其中關於大學校長之任免、並無經大學委員會決議之明文、是大學校長之任免、大學委員會不必與聞、故日前國務會議議決任張羣爲國立同濟大學校長、（前校長張仲蘇爲該校一部分教員不合作、教部調張爲編審處編審員）教部即可執行外、關於大學校長之任免、不經大學委員會決議一層、鮮有注意者、故特記之如上云

教育部 整頓國外畢業文憑
▲須得監督或公使證明

教部鑒於常有外人隨便設立大學、將畢業文憑、售與國人、即據以爲出身資格、殊非鄭重教育之道、爲預防計、特規定以後國外留學生領有私立學校畢業文憑者、均應由留學生監督處、或駐在國公使館、加以證明、方爲有效云、

杭市 組織教育參觀團
四月中出發地點滬錫甯 團員選派者共二十二人

杭州通訊、杭市府日前舉行市教育委員會、議決組織教育參觀團、一、日期、四月中旬、往返兩星期、二、地點、滬、錫、甯、三、團員、市府選派一人、實小選派一人、市小單級二人、初級六人、完全八人、私小四人、共二十二人、（市小團員照去年標準支配）、四、經費、每人撥領二十五元、五、團務、團長一人、交際二人、文書二人、庶務三人、會計二人、由團員推定、六、參觀事項、分學校教育、民衆教育、教育行政之大綱、詳細支配由團員議定之、七、報告、分口頭書面兩種、口頭報告、在第六次全市教育研究會舉行、書面刊登教育週刊或市政月刊、

東北大學新發明
化學博士余澤蘭

美國哥倫比亞大學化學博士余澤蘭、近在東北大學化學研究室、研究對於鉛鋁銅鎳四種金屬發明一種較快而且較簡易的新分開和鑑別法、其結果已經過多人證實、其可靠性和準確度比歐洲極著名化學家杜特埃所舉之犧化鉀法、或美國極著名化學家酒爾斯所舉之鉄末法都可以遠勝過之、至於余教授所製之新試劑、將來在定量或精微分析中還有很大的應用云、

上海商店職業指導
確是新的訓練

五洲大藥房之店員訓練班、於昨日舉行開學典禮、到市教育局韋愨、潘仰堯、社會局長潘公展、中華職業教育社江問漁、及虞洽卿、馬湘伯、趙晉卿、馮少山等、由項松茂主席、行禮如儀後、首由主席致開會詞、次馬湘伯潘公展潘仰堯虞洽卿江問漁等相繼演說、對於職業指導一層、多所發揮、並希望上海各大商店、均有此項訓練班之組織、使店員有充分經商之經驗、不致走入歧途云

市立學校舉行植樹
▲上午各校開總理逝世四週紀念會

上海特別市教育局、日前訂定植樹辦法、及總理逝世紀念儀式、分發各校籌備舉行、已誌前報、茲悉今日市校植樹分兩地舉行、浦東八校、在市立園林場苗圃參加、浦西四十二校、在閘北中山路參加、今日上午各校舉行總理逝世紀念、浦西各校於下午一時在萬竹集合、然後僱汽車往指定之地點、浦東各校因各該校教職員導往東溝園林場、市教育局已決定局長在浦西浦東派第一科長袁晴暉前往、局中全體職員、則用抽籤平均各半參加云、

浙大 設中小教師聽講班
▲郭任遠主講

杭州通訊、浙大文理學院、本學期設置教育心理學、兒童心理學等學程、由郭任遠主講、業函市府轉令各校教師報名聽講、教育心理學每週三小時、兒童心理學每週二小時、中學自然科學教授法每週二小時、以上三學程、就志願聽講之人數較多者二門講演之、人數不及五人不開班、時間以大多數便利定之、聽講不納費、講義費每門一元、科目及時間決定後、通知各報名者、報名者須聲明本人何校畢業及職業經驗、（教育社）

國立藝術院 將舉行週年紀念會
日期定在四月初

國立藝術院成立以來、已有一年、該院當局爲紀念過去成績計、擬於四月初舉行一大規模之週年紀念會、林院長已提出籌備員名單、於上星期開會討論一切方法云、

蘇義教辦事處 指定實驗學校
爲實驗新學理新方法

中央大學區各縣籌備義務教育聯合辦事處、先特約江都江甯兩縣請指定優良學校、實驗新學理新方法、昨函兩縣教育局云、查訓政開始、百端待舉、小學實爲地方之中心、其責任至爲重大、一方面教育兒童、一方面訓練民衆、使地方文化組織、地方經濟、均達改善進展之域、入手之法、要根據生活即教育、社會即學校之原則、以做爲出發點、在做上學、在做上教、一洗前此虛僞浮奢之弊、惟改造既爲急務、試驗在所必需、當經敝處常務委員會議決、在各縣特約優良學校若干所、實行應用最新學理、試驗最新方法、以爲各地小學楷式、素仰貴縣地方教育進步邁往、休聲早著、爲特懇請指定一校介紹通信研究、地方教育前途、實利賴之、惟敝處經費枯窘、擬暫僅每月津貼紙墨費兩元、以後實驗報告、即在地方教育月刊公布、廣爲傳播即新見復爲荷、

唐代名塑會成立
▲金家鳳常川駐會

教育部保存唐代名塑會、經費有着、甪直唐代楊惠之名塑、爲中國古代藝術遺物、日本考古家稱之謂絕世奇跡、教育部有鑑於此、組織專門委員會、籌會所於上海、推定金委員家鳳、常川駐會、經費一項、除教育部及江蘇省政府撥給外、由葉委員恭綽負責籌募、建築款保存、該會第一次常務會議議決、設計、聘定范文熙工程師担任、至修理塑像塑壁名手、則尙在物色中云、

中法工專八週紀念

中法國立工業專門學校、昨日下午三時、在該校大禮堂舉行八週年紀念典禮、全體中法教職員暨學生濟濟一堂、來賓到者、有河北省政府委員農礦廳長蕭子昇、江蘇省政府委員陳和銑、立法院委員戴修駿、農礦部農政司司長徐海航等、首由該校校長褚民誼、略謂致詞本校成立以來、於今瞬已八年、自兄弟長校後、參加紀念盛會、尙爲第一次、已往之事實、如風潮數起、爲本校至不幸之事、今則師生之間、感情極爲融洽、共同合作、以求本校前途之發展、次望諸同學益加奮勉、努力進取云云、次來賓蕭子昇演講報告北平教育界最近之狀況、對於大學區制、頗有論列、次各來賓均有演說、語多勗勉、次教職員學生相繼演說、至五時散會、

同濟大學 歡送張仲蘇

國立同濟大學校長張仲蘇、奉命調部、另有任用、已由國民政府委軍政部次長兼上海兵工廠長張羣繼任、該校學生、對於舊校長張仲蘇感情尙稱融洽、故特於昨日開歡送茶話會、以誌去思、對於新校長張羣尤表歡迎云、

市教育局 編審委員會要訊
▲月刊本星期內出版

上海特別市教育局、組織編審委員會情形、已見前報、現悉該委員會工作頗忙、最近在編輯中者、有上海市教育局概計、該局業務彙編、及運動會彙刊、均已整理付梓、月刊本定三月一日起出版、嗣以不及辦理、故稍遲數日、本星期中可以出版云、

東臺縣教局新計畫
一整理教育經費一 一增設民衆學校一

東臺縣教育局自中央大學委任考取教育局長陳無競君接充以來、與該局同人一致努力改進、近已氣象一新、聞陳局長現擬有東臺縣教育之實施計畫、並將其大綱摘要錄之如下、（甲）教育經費、一、舉辦普教畝捐、二、清理市鄉學產、三、收回廟學蕩田、四、增加田房租金、五、整理教育經費、六、實行經濟公開、（乙）學校教育、一、整理原有各級學校、二、多設鄉村實驗小學校、三、按照普教計畫、增設學級及學校、四、開辦鄉村師範學校、五、提倡私立學校、六、取締及改良私塾、（丙）擴充教育、一、整理原有各種擴充教育機關、二、多設民衆實驗學校、三、按照普教計畫增設民衆學校、四、開辦民衆學校師資傳習所、五、添設各種擴充教育機關、六、試辦小規模的新村、按普教畝捐、江蘇各縣多已開征、惟東台迄今尙未舉辦、是以此項計畫、殊難進行、聞陳局長昨已晉省面陳一切矣、

中大農學院 將開櫻花會消息
▲會期三月廿五日

該院王善佺院長、擬藉遊春賞景之期寓勸農樹藝之意、於該院櫻花盛放時、將各門組研究工作、開會臚陳、以供衆覽、特於昨日開會籌備、由院長函請李乃堯、張天才、羅清生、李駒、李寅恭、五教授爲籌備委員、暫定三月二十五日爲會期、繼續三日、第一日招待來賓、晚間舉行全體同樂會、第二、三、兩日開放參觀、並聞此次陳列品、大部分爲將來送陳蘇省農礦展覽會、及西湖博覽會所用者、預期屆時當有一番盛況也、

體育

西女青隊昨勝崇德
▲結果二十六對十九

崇德女學籃球隊、昨與西女青年會作女子籃會甲組第二循環比賽、地點在航海青年會、下午五時半起、雙方人才濟濟、造詣宏深、上半時崇德以十二對十一勝、下半時西女青極力反攻、分數扶搖直上、崇德因身體矮小、加以長力不足、抵敵爲難、結果西女青以二十六對十九勝、裁判員郝爾、

高麗足球戰海軍
▲今日下午三時在膠州路

高麗足球隊實力雄厚、日前以八對零大勝嶺南、今日下午三時、該隊又約海軍隊在膠州路比賽云、

上海籃球會昨賽結果

民立勝濟晉	上半時十三比二	結果二九對七
麥令勝紅隊	上半時十四比十三	結果四二對十八
銀星勝鴻福	上半時十三比六	結果三二對十八

中華足球會本週秩序

▲隊名組別	時間	及場地	裁判員
嶺南與滬南（球）	九點半	足球場	邵驤
知行與曹商（華）	一點一刻	同上	何春暉
青年與華進（華）	三點	同上	黃文建
星光與友恆（足）	九點半	田徑場	張鵬勝
競雄與滬東（會）	一點一刻	同上	陳吉祥
白雪與震旦（會）	三點	同上	唐仲光

樂華未來之比賽

日期	對手隊	性質
三月十六星期六	維脫顛	上海會甲組賽
三月十七星期日	維脫顛	上海會甲組賽
三月念三星期六	臘克斯	史高托盃決賽
三月念四星期日	臘克斯	高級盃決賽
三月三十星期六	西捕隊	上海會甲組賽
三月卅一星期日	西捕隊	上海會甲組賽
四月六日星期六	臘克斯	上海會甲組賽
四月七日星期日	上海隊（或海軍隊）	上海會甲組賽
四月十三星期六	海軍隊（或上海隊）	上海會甲組賽

社會新聞

行動祕密 駭人聽聞之賭窟內幕
一設立望風步哨一 一緝獲賭具多種一 探員險些落空 竟係僞者居多

上海特別市公安局偵緝隊隊長喬崧生、偵知真茹鎮陳家宅二十一號門牌內有大賭窟一所、長以僞賭騙取民衆錢財、通宵達旦、輸贏頗巨、受其害者、指不勝屈、特于昨晨親率探目張鏞、黨明德王四福劉少達偵緝員韓瑞生金吉山等以及保安隊六隊四區三分所長警等按址前往拘捕、距該賭窟四週派有望風數十人、喬隊長等行至離該賭窟約半里之遙、望風等遙見有人前來捉賭、即放大爆竹兩個、賭窟內聞知爆竹聲、各賭徒即四散奔逃、迨喬隊長等直至賭窟內、賭徒星散、祗獲二頭家王春奎（大頭家大毛毛早已逃逸無踪）以及小販歸得良金阿小三人、並搜獲僞賭具、即（豆子數粒上祗一二三五五六等六門多一五門而少一四門）籌碼烟燈、銅盤搖缸等一併帶至四區三分所、轉解至市公安局奉黃局長諭令押候訊辦、○○○

由捕頭詰問一過、諭飭押候解究、

一切都是 勞苦羣衆的血和汗
毛阿奇修理水門汀晒台跌死

泥水匠浦東人毛阿興年四十六歲、於本月九日下午受僱於法租界會裕里元元旅館修理四層樓上水門汀晒台、因工作失愼墜下跌破頭顱、血流滿面、當由該旅館主人唐福生報告捕房、將毛車送仁濟醫院、因傷重醫治無效身死、將尸舁入同仁輔元堂驗尸所、因查無家屬、於昨日下午由捕房報請法公堂由承審官蒞所驗明、升公案據探目周實生章明申述前情、又據見證周阿富王阿三證明死者、跌傷情形、當即諭驗得已死毛阿興委係跌傷身死、查無家屬、應即拍照准由元元旅館主代爲收殮、尸棺暫厝塲召領、

虹橋鎭盜屍何多
老太婆的衣飾 鄉下人的鞋帽 均被匪徒盜去 官廳亟應查究

□根本解決在實行火葬

西鄉虹橋鎭王家宅農婦王張氏、年約五十歲、夫死多年、平日勤儉持家、家尙堪溫、上月因患病逝世、入殮後、停柩附近荒地上、翌日即發現該棺被人扒開、將所殮值洋百餘元之衣服飾物、悉數盜去、棄屍棺旁、後經人報告屍屬、重行入殮、又虹橋鎭附近許家宅農民姚阿義、上月病故、該棺暫厝於虹橋鎭河北西市梢、亦被人盜棺、將死尸衣服鞋帽盡行剝去、裸死棺旁、後由該處警局通知該尸家屬、由尸母姚木英購備衣冠再行收殮、又虹橋鎭南三里許之南王庚巷鄉民張某於上月念四日病故、該棺暫厝谷家浜地方、當晚被人用斧砍破、棺蓋盜去衣服被褥等件、該屍裸體仍在棺內、後經路人發覺、則屍已腐爛臭不可聞、抵得將棺蓋修好重訂、聞張某入殮、衣服均依土布、並無貴重物件、亦被若輩光顧、現悉該管警局刻正嚴密偵查務獲究辦云、

面色慘白 俯身吐血
虬江路茶店中之一幕

閘北虬江路寶通路王阿二所開王香樓茶館、前日有茶客、陳錫生（廿九歲浦東人）前該茶館啜茗、不料甫經坐定、面色慘白、俯身吐血、其勢頗烈、不能制住、立時倒斃、王阿二見而大駭、急報五區二分所、於昨令飭該地保李順寶投地方法院報驗、奉委黎檢察官等蒞場驗明、委係因病身死、轉令尸屬收殮候核、

□都是江北同鄉

江北人徐廣珠、昨日下午在海甯路某號電車上、搶刼乘客唐世祥頭上呢帽一頂、攜贓上車圖逸、爲包探孫少現查見、將徐拘獲、連贓帶入虹口捕房、

保衛團聞聲趕去 兇手犯早已逃逸
□浦東碼頭之暗殺案

浦東其昌棧新三菱碼頭外面官路上、前晚忽發生一暗殺案、當時由該處保衛團聞得槍聲、即行趕往、見一男子倒斃於地、頭部中有槍傷二處、兜拿凶犯、已經逃逸、查得死者並非附近居民、遂通知該圖地保陳阿毛、於昨投地方法院報驗、即奉委派梳檢察官等蒞場、驗得該尸年約二十餘歲、身穿黑呢大衣、直貢呢棉袍、外罩直貢呢馬甲、內着藍嗶嘰夾襖、藍綫衫、白布短衫、下身藍嗶嘰呢褲、白布襯褲、足穿黑嗶嘰呢鞋、頭腦受有槍傷二處、委係致命而死、判拍照用木棺殮、候緝凶究懲、

江北人 蔡學海、婦人張杏氏、串同於前日上午九時、在通州路沿途擺設賭攤、引誘行人賭博、欺騙錢財、爲一千七百二十六號華捕瞥見、以其違章、將蔡與氏拘獲、連同賭具一件帶入哈爾濱捕房、押候解究、

江北人 王小林、昨日下午潛入梧州路二百八十三號門牌、徐相明家、意圖行竊、爲徐査見、鳴由包探唐增祥、到來將王拘入哈爾濱捕房、稟明捕頭、諭飭押候解送臨時法院訊辦、

妓院中藏匿盜匪
逍遙閣乎 盜匪窟乎

新閘捕房華探目徐岐山、偵悉法租界愛多亞路振和里一號逍遙閣么二妓院內、有大批盜匪、藏匿情事、於前晚協同探目范德孚包探陶阿福管宗餘沈壽壽與西探等前往、會同法捕房探員密往拘獲盜匪甬人葉左亭、陳阿桑、戎興華、胡文興、王粟實、戎阿海、戎德才、陳關泉、許忠壽等九人、搜無軍火、帶回捕房、詰悉所有手槍二支、寄存在東新橋街一百九十三號怡和院么二妓院、該探等又往搜查、仍未查得、據妓女金紅寶供認手槍二支、頃間由王粟實之徒取去、渠將金妓帶入捕房、昨晨併解臨時法院、即據中西探陳述案情、略謂被告等在捕房供認搶刼案數起、要求改期、詰之葉左亭供、由王粟實邀往逍遙院遊玩未爲盜、陳阿桑供、爲豬肉生意、曾往大新舞臺後面搶刼一次、戎興華供、新由原籍來滬、昨往逍遙院遊玩被拘前曾往畫錦里搶刼一次、後分得洋三元、胡文興供、做洋貨生意、前被人迫往中虹橋搶刼一次、計洋二千元、分得洋一百念五元、王粟實供與胡同戎阿海戎德才陳關泉等均否認爲盜、實之妓女金紅寶供、手槍二支係戎德才寄存、後由王粟實之徒取去、餘事不知、經周先覺推事核供、諭令被告等還押、改期訊理、

一案關人命 德甫收押

閘北公興路小菜場後紫陽里內居戶劉慶長、昨投五區警區控稱、伊弟劉慶云昨與王德甫口角、曾起扭毆、不料我弟受傷、歸家即不及醫治而斃、請求拘凶伸雪等語、即奉派警將王拘署研訊、完全否認、並稱實遭誣告、劉慶云並非傷斃、該區以案關人命、飭將王收押、一面諭令去一關地保李順寶投地方法院報驗云、

公安局三令五申
關於烟賭應行查禁之種類

上海市公安局黃局長查得烟賭兩種、爲害至烈、迭經奉令禁止以來、不啻三令五申、諄諄告誡、乃聞所轄各處、仍有前項違禁事件發生、殊於地方治安上有妨礙、不得不再重行取締、以除隱害、爰特通令所屬各區所隊、一體遵照、嗣後對於賭違犯賭禁之一、輪盤賭窟、二、花會、三、番攤、四、搖寶、五、推牌九、六、沙蟹、七、擲骰子、八、聚賭、及違犯烟禁之、一、種植、二、販運、三、開設燕子窠、四、私吸等均須注意查拘以憑究懲云、

福州路 □昨日拘獲綁匪

奉賢縣屬南橋鄉民陳伯葵、前被綁票匪擄去勒贖鉅款、嗣由當地官廳緝獲是案匪徒陳雲鶴等數名、供出尙有同黨王鄉根（即小王）逃避來滬、前日由江蘇水上公安局偵探在公共租界福州路將王查獲、扭交包探楊德春、帶入老閘捕房、昨晨解送臨時法院、即據公安局來探、陳述案情、略謂本案被告係前所獲之陳雲鶴陳三等供出、故來滬將其拘拿、要求准予移解、經陳思普推事核供、向被告質問一過、諭准將被告王鄉根、交來探帶回歸案訊辦、

路刦盜 □昨日各處徒刑

匪徒甬人俞紀林、王永昌、徐小根、陳興甫、王小寶等、專在公共租界內、路刦行人財物、事爲匯山捕房探長王長庚等、將俞等查獲、查得俞等於上年十二月起至本年二月間、先後至保定路鄭脫路大連灣路等處搶刦行路之人張振照等值洋數百元之財物、解由臨時法院、迭次研訊終詰、昨晨由許宗拭推事升座宣佈判決、俞紀林陳興甫各執行徒刑十一年、王永昌徐小根各執行徒刑十年、王小寶執行徒刑九年又六月、未決羈押日數、准以二日折抵一日、

柴爿店 □昨日遭盜搶劫

牯嶺路一百九十號門牌魏祥生柴爿店、於前晚八時許被盜匪六名侵入、袖出手槍恐嚇聲張、將事主人等驅置一室、監視搜刼、得值洋五六十元、擁至樓上某居戶房間內、任意搜刼得值洋數百元之財物、該盜等既得贓物、並不逃出、仍在該屋將事主人等監視、迨至次晨三時許、該盜等復由後面爬入隔壁一百九十三號萃昌押當內、各出手槍恫嚇、任意搜刼、得值洋數百元之財物、乃一哄而逸、嗣由各事主報告新閘捕房請爲查緝、

私行接客 違章遭罰

某公館汽車夫陸林書、於前日擅將其東家之汽車、開出在法租界地方、私行接客、當被法捕房車務處巡捕查見、以其違章抄錄號碼、稟明捕頭、昨日傳至法公堂請究、先由車務處捕頭稟明前情、詰之陸供認違章不諱、中西官判令陸罰洋五元充公以儆

抽頭聚賭 漁利被罰

法捕房捕頭偵得居民周保生、家內報行聚賭抽頭漁利、有違禁令、於前日帶同包探等至周家抄出賭具、連同賭客十餘人、一併帶入捕房、論令各賭客罰洋斥退、周着交保、昨日傳至法公堂請究、先由捕頭稟明前情、詰之周保生供認聚賭抽頭不諱、中西官判周罰洋十五元充公、賭具沒收、

拐騙？ □爲何同居旅館中

寶山婦人蔡黃氏、年二十六歲、嫁與浦東大場農民蔡阿小爲妻、該氏於上年被黃實根誘騙逃往通州後、由蔡尋回、詎至本年正月間、氏又被黃拐騙來滬藏匿於九江路中國旅館四號房間內、嗣黃實根往閘北公安局拘獲、訊悉氏住址、由所長派探投老閘捕房會同探員往將蔡黃氏拘押、昨晨解送臨時法院、經陳推事訊悉前情、諭令黃氏准交來探帶去歸案訊辦、

偷竊地毯 年幼緩刑

住法租界磨坊街新康里婦人范干氏家子、前日被住居貼隣之吳崇華潛入晒臺上、竊取價值頗巨之地毯一條、當被事主警覺、鳴捕到來、將吳拘獲、吊出原贓、帶入捕房、昨解法公堂請究、原告投訴被竊情形、詰之吳崇華供、認行竊不諱、中西官案以訊得被告年幼、姑念無知、從寬押緩刑、

爲了女人

康道文伏於東萊里
□燈下視之姘夫愕然 不安於室醜聲四播

滬西卡德路張家宅東萊里居民康道文妾、開設棉花店、其妻某氏水性楊花、不安於室、與登徒子胡子逸結不解緣、時在外幽會、四隣咸知、醜聲外揚、而康亦有微聞、因彼素具季常癖、是以忍耐不發、至本月八號下午、康妻又出外與胡私會、歸家時、已在午夜、胡乃與康同行、讓送至東萊里弄口、忽來暴徒三五、將胡毆打、時夜色蒼芒、不辨人色、以爲盜賊、遂大呼救命、詎該暴徒仍不逃逸、反將胡曳至康道文家、胡於燈下視之，乃係康等數人、特伏於街內者、胡知事敗、向康哀懇、至三、康初不許、繼乃索詐錢財、因無資、康乃大怒、將棉被一條、滑於胡身畔、佯言胡竊、報告華捕、將胡帶入捕房、昨晨解送臨時法院、經周先覺推事、候訊一過、以此案解馬灣弓、異常複雜、乃諭令被告還押改期再訊、

商情

標金
金市平穩

昨十一日外滙尙稱平定、故標金亦無特殊良劣、統市祗計一兩四五錢、自早間跌一兩、英滙揭佈、回高七八錢、往後賣出者占多、且匯票見鬆、復降七八錢、以在五十二兩關口出入、同業交易並無大宗、如元亨元茂永大德成等俱有購售、心思恍惚、志豐永萬興順利等皆有買進、約共三千餘條、永康及廣帮幷散戶等咸有賣出、至午後先平後漲、計有一兩三四錢差次、廣帮復進、泰興永康亦進、大德成愼餘等初出後進、大連帮以在五十三兩左右均有售出、而做匯票套頭者、先進後出、至於外匯略有升縮、終則平穩、業中前市拋出、後市稍有向購、玆將全日經過情形紀於後、

▲前市 四月份開盤三百五十二兩四錢、小落五錢、大條匯兌無市、毛盤小至五十一兩七錢、先令開出五十二兩四錢、掛牌勿更、繼爲二兩五錢、內部平定、六月日金安達吸進七二一八七五、英金六月份銀行進價六辨士八七五、美金近期銀行互做六十二元三一二五、旋後人心不好、謠言之影向、乃日金回軟、六月份僅以七二〇六二五可售、台灣吃過近期七一六二五、至十點時爲五十一兩七錢、往後互有四五錢上落、十點半後、復入疲境、近期英金安達出六辨士八一二五、三井進六月日金七二一二五、浙江出七二〇六二五、故午時收盤爲五十一兩八錢、揭價照日金計四十九兩八錢、前市計做大二兩餘、後市三兩光景、

▲後市 午後開盤五十一兩八錢、繼加三四錢爲五十二兩二錢、俄而復減至五十一兩八錢、乃六月日金上海正金進價七二〇六二五、嗣後匯兌不更、而日金易堅、六月份銀行吃進七二一二五至一八七五、英金由有利進六辨士八七五、乃金價提上一兩另、三點三刻爲五十三兩二錢、此時近期英金由正金買進六辨士七五、日金由大連帮向結六月份七二三一二五、市面似乎一振、入後略降二三錢、四點光景爲五十三兩之間、至四點卅分收盤爲三百五十二兩九錢、比較十日相同、查一日間最大五十三兩二錢、最小五十一兩七錢、計有一兩五錢上落、登賬五十三兩、補水五十三兩、下午五十三兩、物品開市五十二兩八錢、午收五十一兩八錢四分、下午五十一兩八錢、收盤五十二兩九錢云、

米市
米市趨勢穩定

昨日滬北米市、未見活動、因存底充裕、人心不能緊張、故河斛雖以帶展、以白粳中大兩種、交易較有起色、價盤逆回高尺餘、薄稻與早稻、仍極平靜、價格不動、羊杜埠杜銷路甚暢、變元做開麥麥、市盤亦定、楊杜以本街售開爲旺、價無特殊變動、其路到船、共計常、錫、崑、宜、同、角、平、蕪等三十餘號、斛開共三千六七百石、玆列價如下、白粳十三元四角、又十三元二角半、又十三元、又十二元七角半、又十二元五角、又十二元三角半、又十二元、薄稻十二元四角、又十二元二角、早稻十一元九角、又十一元八角、羊杜十二元六角、又十二元五角、杜杜十二元二角、又十一元九角、變元十六元八角半、又十六元七角、陰元十五元一角、又十五元、埠杜十一元八角半、又十一元六角六分、楊杜無多數上落云、

外匯
匯市和平

昨逢星期一、大條銀及匯兌皆向例無電報、惟當日十點三十分路透電勿動、日美計四十四元四三七五、日英計一先令九辨士卅二份之卅一、又九點五十分電通社、日美出價見高另六二五、計四十四元四三七五、進價勿動、仍爲四十四元六二五、日英賣價加另三二五、計一先令九辨士卅二分之卅一、買價未動、爲一先令十辨士另六二五、遠期日美出價大二五計四十五元一二五、進價升二五計四十五元二五、日英賣價跌落另三二五計一先令十辨士三二分之九、買價小去另六二五計一先令十辨士三七五、午電勿動云、

昨匯豐外匯掛牌、悉無變更、大條及匯率因逢星期一無電、滬市銀行內盤外匯交易尙屬不惡、而價無甚升縮、計日匯華商所售出一百數十萬元、亦有續進數十萬元、銀行如台灣住友正金三井安達華比工商等買進一百數十萬元、台灣浙江朝鮮等則有售出數十萬元、美金交易有限、英金華商拋出十萬鎊、銀行互做數萬鎊、而標金僅以一兩數錢上下、市面平和之勢、追收市各匯均與上星期六彷彿、人心亦屬平常、

▲東匯 內盤僅計一二五上落、終則和平、華商拋出一百數十萬元、而標金亦祗一兩有餘差次、人心平平、上午六月份出價七二三一二五、進價七二一八七五、四月出價七二一八七五、價七一八七五、三井進六月十萬元、價七二一八七五、住友正金進十萬元價七二一二五、嗣後台灣進近期十萬元價七一六二五、三井進六月十萬元價七二一二五、浙江正金進二十萬元價七二〇六二五、午後出價七二一八七五、入價七二〇六二五、下午出價七二一二五、入價七二一二五、華比進六月十萬元七二一二五、正金工商買二十萬元七二〇六二五、台灣朝鮮出二十萬元、價七二一二五、興業進五萬元七二一二五、乃標金加至五十三兩另、市面似挺、收市六月份出價七二三一二五、入價七二一八七五、四月出價七二一二五、進價七一九三七五云、

厘市
厘市交易平常

▲洋厘 昨三月十一日(星期一)厘市平定、市場內交易並不暢盛、惟華商各錢行均有數十萬元進出、同業票划各欵約計一百餘萬元、各路鮮有出入、而厘價早午兩市同爲七錢一分八厘半、比較前日計回落三毫七忽半、江南小洋仍爲六錢二分二厘、廣東雙毫小落一厘、上午五錢八分七厘五、下午五錢八分六厘五、銅元大盤仍計四百十六千文、衣牌二千九百八十九文、角坯二百四十四文、貼水五十五文、

▲銀拆 昨(星期一)各錢行收欵不少、匯豐收進九十萬兩、華商各莊約有三四百萬進出、而銀根平穩、乃銀拆見增、早午兩市同開五分、轉賬五分、比前日計加一分云、

紗花
紗市晨跌午平

▲多頭獲利了結

▲市況仍屬樂觀

上週間紗市連日升騰、市況極俏、日昨似稍顯回風、美花之漲風既略告平定、而謠言不息、尤易引市場之不安、買方獲利已厚、遂乘時了結、市氣因之而軟、上午跌去三錢至九錢不等、午後市氣平靖、跌漲一二錢、市況仍屬穩堅、此種回風、以了結關係爲大、如時局日趨平定、紗市極爲樂觀也、成交計八千九百包、各月價如下、

	上午	比前午漲	下午	比上午
三月	一七二・五〇	五〇	一七二・七〇	大二〇
四月	一七五・六〇	三〇	一六五・六〇	……
五月	一六二・五〇	九〇	一六二・五〇	……
六月	一六一・六〇	四〇	……	……
七月	一六〇・八〇	七〇	一六〇・七〇	小一〇
八月	一六〇・二〇	五〇	一六〇・一〇	……

現紗交易仍屬暢旺、各帮進胃殊覺不衰、計由漢口江西安慶香港野雞汕頭內地長沙天津蕪湖等帮進一千五百包、價平、各牌如下、

四十二支 陽鶴	一七七・〇〇		
又	一七三・〇〇	小包	
四十支 彩球	一三九・〇〇	無派司	
三十二支 又	一三五・〇〇		
雙喜	一七六・〇〇	四月	
二十支 又	一七六・〇〇	三月	
二十支 龍船	一八四・七五		
牧羊	一七九・〇〇		
寶鼎	一八六・二五		
立馬	一六八・二五		
五福	一七七・〇〇		
人鐘	一八九・〇〇		
醒獅	一八九・七五		
天官	一八八・七五		
富貴	一六六・二五		
藍鳳	一八三・五〇	三月	
三星			
豐年	一六九・〇〇		
十六支 人中	一七二・五〇		
富貴	一六九・五〇		
紅團龍	一六九・二五	又	
人中	一六八・〇〇	又	
豐年	一五八・〇〇	又	
子虎	一七四・七五		
飛機	一七一・七五		
金城	一七七・二五		
紅團龍	一七四・二五		
大發	一七三・二五		
藍魚	一七三・〇〇		
十支 帆船	一五五・二五		
地球	一五〇・五〇		
白荷蜂	一五二・〇〇		
五獅	一五〇・〇〇		
地球	一五〇・五〇		

棉市激漲後之回風

▲前途仍以美花爲準

▲市況似有立足可能

棉市昨日亦略有回風、激漲已久之市況、固亦應有反動、而美棉狀況似較平靜、多頭乃吐出不少、市氣因之而頽、上午小去二錢至三錢半、下午近小五分、遠漲一錢、市況亦不見十分弱象、大約有立足可能、如美棉不疲退、則棉市尙望趨堅也、成交四萬三千四百担、各月價如下、

	上午	比前日跌	下午	比上午
三月	三三・七〇	二五	三三・六五	小〇五
四月	三四・〇五	三五	三四・〇五	……
五月	三四・五五	三五	三四・六〇	大〇五
六月	三五・〇〇	三〇	三五・一〇	大一〇
七月	三五・四五	二〇	三五・五五	大一〇
八月	三五・七五	一五	三五・八五	大一〇

▲現棉成交如下

陝西	三六・二五	三新進	五〇〇件	現送廠
又杜	三五・八七五	又	二〇〇〇件	又
又	三七・五〇	日信進	二〇〇件	現棧交
又	三六・五〇	又	一二五件	又
姚花	三三・七五	台灣進	一〇〇包	又

三品紗跌二元餘

美棉前日已呈平靜局勢、職數移音、三品紗昨日跌二元二角至一元三角、

公債
各債和疲後銷

▲較上週六均跌一元左右

▲成交達五百四十餘萬元

昨(十一日)證券市場各債期貨市況、上午因價格變動又烈、實買人氣、非常濃旺、交易殊暢、達三百五十餘萬元、後市轉定、各方進出、亦漸平衡、約成交一百六十餘萬元、總計全日成交數爲五百二十四萬元、中分整理六厘一百四十四萬元、七長八十七萬五千元、續發二五券一百四十三萬五千元、善後債一百四十九萬元、捲菸期貨各月均未有做開、現貨交易因某戶進購、進出最多、計成交十九萬九千元、其他均不甚旺、如二五券做開一萬九千元、續發七千元、善後公債二萬一千元、及九六公債二萬元、整理六厘一萬六千元、至各債市價經過情形、初開時因市上空氣不佳、人心頗弱、債價有暴落之勢、如七長開出、較上週六陡跌三元餘、但繼因空戶爭先補進、買勢轉佳、市氣爲之一振、故嗣後其他各債開出均已不若七長上落之巨矣、其後趨勢因供求之勢尙屬緩穩、故債價盤旋堅定、但結果較上週六、續發小去三四角、整理債及善後各月均跌下一元左右、現貨亦一律向下、玆分述於後、

▲七長期 現貨無市、三月期初開價較上週六暴落三元半、在七十元〇四五之間、旋又步漸向上、收市仍俏、結果爲七十二元五角、比前跌去一元〇五分、四月期晨初亦曾低至七十一元半以內、其後轉堅定、徘徊於七十二元半左右、結果爲七十二元五角、較上週六跌一元三角、

▲整理六厘 現貨爲七十五元、比上午大四角、較上週六跌一元半、三月期初開最低時曾至七十四元半、繼漸回漲、常出入於七十五元內外、結果爲七十五元八角半、較前降下九角五分、四月期上午在七十五元左右、後市續回俏、高至七十六元、結果爲七十五元九角半、比上週六小去一元、

▲續發二五 現貨大票八十一元四角、較上週五大五角、三月期八十一元五角、比前回好三角、較上週六小三角半、四月期爲八十一元、亦比上午大二角、比前降下四角、小票現貨無市、

▲善後公債 現貨大票七十五元四角、比上午回大九角、較上週六跌下一元六角、三月期七十五元二角、比上午大半元、較前降九角、四月期七十五元六角半、亦較前跌下九角半、

▲捲菸庫券 現貨大票六十一元五角、比前市好五角、較上週六略小一角、小票下午開出爲六十元〇五分、上週五價跌去一元七角、

▲二五庫券八厘債券 二五現貨大票各盤均有做開、常出入於三十二元左右、結果爲三十二元一角、比前小二角、九六下半開出一次、價較前降下七角爲二十二元、

粉麥
粉平麥跌

▲交易所昨日開拍八月期

日來洋粉麥絡續到埠人心軟弱、市亦因而看小、故開盤即小至二兩二錢七分七厘半、比前小去二厘半、後因天津帮略事收買、市稍持定、收盤仍能站在二兩二錢八分五厘、與上週星期五之盤面相彷、三月份爲二兩二錢七分二厘半、六七兩月無上落、八月期標準、昨已開拍、價爲二兩一錢三分二厘半、比七月份計大一分、是亦理所當然、後市二七兩月份不動、三月份跌二厘半、六月份跌五厘、查近日洋粉跌風、甚於本粉、如三魚牌僅開二兩二錢一分、花慶牌開二兩二錢六分、較前小去四五分、但目前洋粉麥尙有大批續到、廣家原料、足供兩月之需、無復顧慮、况本麥存底尤厚、粉市處此境遇、恐易跌難漲云、

小麥市面之漲落、全仗麵粉爲轉移、今粉市旣有不穩趨勢、其久無起色之麥市、至昨日益趨於黑暗狀態、查昨日上午二月份收盤、爲四兩三錢四分、計跌二分、六月亦跌二分、爲三兩九錢九分、三七兩月不動、八月標準昨已開拍、係爲四兩、後市二月又跌一分、三月跌二分、爲四兩三錢六分、做四兩、兩市成交僅三十餘車、現貨買賣仍無所聞云、

雜糧
客秈市仍疲軟

昨日湘贛米來源、尙到三四千包、客帮消路、依然沉靜、絕無發動傾向、北洋帮除稍辦洋米兩三百包外、湘贛秈絕不顧問、僅本街零星消開八九百包、需要既稀、故賜盤復趨底下、各貨均跌近角許、江西機早高貨十元〇七角八分、又五角二分、機晚高帳十一元六角、九次貨十元〇七角二分、糯米十四元五角、甯波帮因前會定下西貢米四五船、甬埠市價又跌、故無意再進、後市趨勢尙不易發展也、洋米昨一號西貢米仍開十一元五角七、市勢平定、

外股
股市平和

昨星期一、外股市況未有特殊變化、總會內交易不甚敏活、開盤買戶給價、如怡和加五錢、三新加一錢、電車加一錢、耶松跌五錢、共和祥及龍飛均降五錢、明園小落六角、餘無良莠、其實在交易僅計德力風略有受主、價如前、又怡和耶松三月份價則平和、公會外掮客稍有做開、計耶松業廣明園等、而價均平、至於橡皮計念六種問訊、內有二三種見降、然趨勢和平、各商未有成交、人心則平、倫敦市價與上週六同、新加坡加二五云、錄公司四兩一錢、怡和十三兩四錢、三新九兩、電車念二兩、耶松一百十四兩、公和祥一百六十六兩五錢、龍飛七十二兩五錢、明園十八元五、以上總會開盤買價、怡和紗廠三月十三兩四錢、德力風六十四兩五錢、耶松船塢三月一百十四兩、六月一百十八兩、以上總會內成交價、工部局八厘公債一百〇二兩五錢、耶松六月一百十八兩五錢、業廣一百六十八兩、明園十九元二五、以上掮客成交之價、

絲市
洋莊絲市靜待電轉

▲海外絲電須今日轉滬…而補空不寂

昨日本埠洋莊絲市、轉趨清堅、查海外期絲電須今日轉滬、昨祇稍有補空交易、市氣堅穩、昨計信孚進臨團牌二十包、價餘進藍四牌十包、價均九百七十五兩、(以上白廠經特別條份)三星進藍龍牌十包、價六百六十五兩、克昌進金島牌十包、價六百六十兩、(以上均白乾經頂頭號)

市價

銀洋錢市 三月十一日(星期一市)

國幣	早市 七錢一分八厘七毫五
江南小洋	六錢二分二厘
廣東小洋	五錢八分七厘五
銀元	四百十六千文
衣牌	二千九百八十九文
角子	二百四十四文
銅元	
小洋貼水	五十五文

國幣	午市開出行情 七錢一分八厘七毫五
江南小洋	六錢二分二厘
廣東小洋	五錢八分六厘五
銀拆	五分
衣牌	二千九百八十九文
角子	二百四十四文
銀元	四百十六千文
小洋貼水	每角五十五文

國外匯兌

(上海匯豐銀行掛牌)

銀行電匯	二先令八辨士六二五
銀行即期	二先令六辨士五六二五
銀行四月	二先令六辨士七五
銀行買進	二先令八辨士七五
四月定期	二先令八辨士六二五
帶票電匯	二先令八辨士六二五
帶票四月	
六月定期	
銀行電匯(上海匯至美國)	一百三十八元五角二五
四月期	一百四十元〇七五
銀行電匯(上海匯至法國)	一千七百六十一法郎
銀行電匯(上海匯至德國)	一百八十九馬克二五
銀行電匯(上海匯至香港)	七十八兩七錢五分
銀行電匯(上海匯至印度)	一百八十四盧比
銀行電匯(上海匯至新加坡)	一百五十八兩五錢
銀行電匯(上海匯至東京)	一百九十兩二錢五分
銀行電匯(上海匯至荷蘭)	一百八十二盾

國內匯兌

▲銀行公會報告各省匯市

名稱	價
北平公砝	[illegible]
重慶九七平	[illegible]
萬縣九七平	[illegible]
廣州毫洋	[illegible]
天津行化	[illegible]
成都九七平	[illegible]
漢口洋例	[illegible]
梧州毫洋	[illegible]

各國金銀貨幣價

名稱	買進(元角分釐)	賣出(元角分釐)
英金磅	[illegible]	[illegible]
英金票	[illegible]	[illegible]
澳金磅	[illegible]	[illegible]
先令票	[illegible]	[illegible]
美金票	[illegible]	[illegible]
美銀洋	[illegible]	[illegible]
德金票	[illegible]	[illegible]
馬克票	[illegible]	[illegible]
法金票	[illegible]	[illegible]
法郎票	[illegible]	[illegible]
日金票	[illegible]	[illegible]
日本銀	[illegible]	[illegible]
朝鮮票	[illegible]	[illegible]
台灣票	[illegible]	[illegible]
俄金磅	[illegible]	[illegible]
盧布票	[illegible]	[illegible]
坎拿大票	[illegible]	[illegible]
斐律賓票	[illegible]	[illegible]
斐律賓銀	[illegible]	[illegible]

各銀行鈔票

(上海錢業兌換同業公會報告)

名稱	價
義大利銀票	[illegible]
新加坡銀票	[illegible]
比佛郎票	[illegible]
荷蘭銀票	[illegible]
荷蘭票	[illegible]
暹羅票	[illegible]
南洋票	[illegible]
安南票	[illegible]
香港銀票	[illegible]
香港票	[illegible]
澳門票	[illegible]
中國通商票	[illegible]
交通漢票	[illegible]
中央漢票	[illegible]
中國實業票	[illegible]
中央油頭券	[illegible]
湘鄂贛票	[illegible]
湘鄂桂票	[illegible]
中國哈票	[illegible]
交通哈票	[illegible]
東三省票	[illegible]
北京票	[illegible]
天津票	[illegible]
山東票	[illegible]
青島票	[illegible]
福建票	[illegible]
廈門票	[illegible]
江西票	[illegible]
九江票	[illegible]
牛莊票	[illegible]
大連票	[illegible]
漢口票	[illegible]
河南票	[illegible]
張家口票	[illegible]

金市

現貨標金每條	三百八十六兩七五
足赤條金	三百九十四兩二五
沙金	三百九十五兩二五
日銀市電訊	[illegible]
英日匯水	一先令十辨士〇六二五
美日匯水	四十四元五六二五
台灣匯水	[illegible]
倫敦銀塊市電報	[illegible]
大條銀近期	廿六辨士
大條銀遠期	廿六辨士
四月份標金 開盤	三五二・四〇
最高	三五二・五〇
最低	三五一・七〇
收盤	三五一・八〇
四月份午後 開盤	三五一・八〇
最高	三五三・二〇
最低	三五一・八〇
收盤	三五二・九〇
午前補水	三五二・〇〇
午後補水	三五三・〇〇
三月份登帳	三五三・〇〇
四月份登帳	三五二・〇〇

▲銀樓大同行飾金掛牌

各家天赤(每兩) 價洋五十八元正

字號十足

紋銀(每兩) 價洋七元一角五

又新同行(每兩) 價洋五十七元正 足赤金

上海證券物品交易所

▲證券部 每石標準二百磅洋價照市

▲嘉米公會議價

上海麵粉交易所

	前市兩	後市兩
二月份 開盤	二・二八五	二・二七五
中盤	二・二八二五	[illegible]
收盤	二・二八五	[illegible]
三月份 開盤	二・二七五	[illegible]
中盤	[illegible]	[illegible]
收盤	二・二七二五	[illegible]
四月份 開盤	[illegible]	[illegible]
中盤	[illegible]	[illegible]
收盤	[illegible]	[illegible]

上下午成交約十一萬五千包

上海雜糧交易所

上午市價 兩錢分

大連黃豆	四・八二
二月期	四・八一
大連豆油	一三・二〇
標準有邊豆餅	一・六〇
三月期	一・六一五
標準小麥	四・三四
二月期	四・三四
三月期	三・三九
六月期	三・九九
七月期	三・九四
八月期	四・〇〇

上海紗布交易所

順手十六支棉紗(人鐘牌標準)(反手十支廿支代用)

		前市兩	後市兩
三月份	開盤	一七二・六	一七二・八
	二盤	一七二・三	一七二・六
	三盤	一七二・四	一七二・六
	收盤	一七二・五	一七二・七
四月份	開盤	一六五・二	一六五・六
	二盤	一六五・四	一六五・五
	三盤	一六五・六	一六五・五
	收盤	一六五・六	一六五・六
五月份	開盤	一六三・三	一六二・五
	二盤	一六二・四	一六二・四
	三盤	一六二・二	一六二・五
	收盤	一六二・五	一六二・五
六月份	開盤	一六一・二	[illegible]
	二盤	一六一・一	[illegible]
	三盤	一六一・三	[illegible]
	收盤	一六一・六	[illegible]
七月份	開盤	一六〇・八	[illegible]
	二盤	一六〇・七	[illegible]
	三盤	一六〇・六	[illegible]
	收盤	一六〇・八	一六〇・七
八月份	收盤	一六〇・二	一六〇・一

棉花漢口細絨標準(陝西花)

		前市兩	後市兩
三月份	開盤	三三・六五	三三・七〇
	二盤	三三・七〇	三三・六五
	三盤	三三・七〇	三三・六五
	收盤	三三・七〇	三三・六五
四月份	開盤	三四・〇〇	三四・〇五
	二盤	三四・〇〇	三四・〇五
	三盤	三四・〇五	三四・〇〇
	收盤	三四・〇五	三四・〇五
五月份	開盤	三四・六五	三四・六〇
	二盤	三四・六〇	三四・六〇
	三盤	三四・六〇	三四・六〇
	收盤	三四・五五	三四・六〇
六月份	開盤	三五・〇〇	三五・一〇
	二盤	三五・〇〇	三五・一〇
	三盤	三五・〇〇	三五・一〇
	收盤	三五・〇〇	三五・一〇
七月份	開盤	三五・四五	三五・五〇
	二盤	三五・四五	三五・五五
	三盤	三五・四五	三五・五五
	收盤	三五・四五	三五・五五
八月份	開盤	三五・八〇	三五・八五
	二盤	三五・七五	三五・八〇
	三盤	三五・七五	三五・八五
	收盤	三五・七五	三五・八五

按雜糧交易所已改爲國歷自五月期始

紐約棉花電報

五月期美花	美金	二角一分四四
七月期美花	又	二角〇八九
十月期美花	又	二角〇六二
十二月期美	又	二角〇六六
一月期美花	又	二角〇六五
五月期最高	又	二角一分六三
五月期最低	又	二角一分四五
米特令現貨	又	二角一分三七

利物浦棉花電

三月份美花	一〇・九〇
五月份美花	一〇・八九
十月份英花	一〇・七〇
米特令現貨	一一・二〇

孟買棉花電報

三月份平加而	又	二七〇羅比
五月份平加而	又	二八〇羅比
三月份奧姆辣	又	三二七羅比
五月份奧姆辣	又	三二一羅比
四月份白羅溪	又	三七二羅比
七八月白羅溪	又	三七八羅比

國外麥電

(單位角)

坎拿大美麥 五月期	一・三三	大四
七月期	一・三二	大四・九
十月期	一・二五	大六
芝加哥美麥 五月期	一・二八五	大六
七月期	一・三五	大五
九月期	一・三五	大七

以上係每嘸價格 按每嘸合我國六十八斤

滬南米市

昨日滬南滬下各米市價如下

常熟高特更	一二・八〇	至一二・七〇
常熟高蘇	一二・五〇	至一二・二五
同里白更	一二・九〇	至一二・七〇
青角薄稻	一二・〇〇	至一一・八〇
周莊白更	一一・九〇	至一一・七〇
常高變元	一六・四〇	至一六・一〇

船期

▲進口輪船報告 三月十一日

甯紹	由甯波
美孚	由福州
怡和	由青島
招商	由長江
怡和	由天津
招商	由溫州

▲出口輪船報告

▲甯波班

新甯興	十二日	三北
新江天	十二日	甯紹
甯紹	十三日	太古
新北京	十三日	招商

▲長江班

吉和	十二日	怡和
黃浦	十二日	太古
江安	十三日	招商
平和	十三日	太古
瑞京	十三日	怡和
盛京	十四日	太古
聯益	十四日	招商
吳淞	十五日	怡和

▲崇海班 三月十二日 大達

▲定海石浦海門

舟山	十二日	平安
穿山	十四日	寧紹
益利	十四日	永利
新寧興	十五日	益山
大華	十八日	舟山

▲通州揚州班

大德	十二日	大通
大吉	十三日	大達
大和	十三日	大通
大豐	十四日	大達
大慶	十五日	大通

▲南華班

昌	十二日	汕港事
安生	十三日	汕港事
安生	十三日	汕港事
恆生	十五日	汕港事
宜川	十五日	汕港事

▲北洋班

甯利	十二日	太古
生波	十三日	怡和
黃陽	十三日	招商
廣利	十三日	招商
平南	十四日	太古
甘州	十五日	太古

▲福州班 十二日 甯紹 十四日 招商

▲溫州班 十二日 招商 十八日 招商

▲穿山定海班 十六日 平安 十三日 穿山

▲外洋輪船報告

▲德國亨寶班 三月十九日 狄弗加林 亨寶

▲英國倫敦班 十二日 開代 大英

▲香港小呂宋班 三月廿五日 亞細亞皇后 昌興

滬甯段

●上行車

▲上海北站開 上午六點(滬安區間車) 上午七點五分(快車) 上午七點念五分(滬常區間車) 上午八點五十分(特別快車) 下午十二點十分(快車) 下午十二點四十分(滬安區間車) 下午一點念五分(滬常區間車) 下午三點念五分(滬錫區間車) 下午三點十五分(臨時滬錫區間車) 下午六點十分(滬錫區間車) 下午十一點正(夜快車)

▲南翔開 上午六點卅五分(滬安區間車) 上午七點卅四分(快車) 上午七點五十九分(滬常區間車) 上午九點十七分(特別快車) 下午十二點四十一分(快車) 下午一點十九分(滬安區間車) 下午二點五分(滬常區間車) 下午三點五十九分(滬錫區間車) 下午六點四十分(臨時滬錫區間車) 下午十一點卅分(夜快車)

▲安亭開 上午七點五分(滬安區間車) 上午七點五十六分(快車) 上午八點廿七分(滬常區間車) 上午十點十一分(特別快車) 下午一點八分(快車) 下午一點四十分(滬安區間車) 下午二點卅二分(滬常區間車) 下午四點卅一分(滬錫區間車) 下午七點〇七分(臨時滬錫區間車) 下午十二點〇分(夜快車)

▲崑山開 上午七點五十五分(快車) 上午八點念七分(滬常區間車) 下午一點四十分(特別快車) 下午一點卅分(快車) 下午二點念五分(滬常區間車) 下午四點五分(滬錫區間車) 下午五點卅分(慢車) 下午七點四十一分(安滬常區間車)

▲蘇州開 上午八點十分(錫滬區間車) 上午九點十四分(滬常區間車) 上午十一點(特別快車) 下午二點四十分(快車) 下午三點四十五分(常滬區間車) 下午五點十分(慢車) 下午五點五十分(特別快車) 下午十二點四十分(夜快車)

▲無錫開 上午六點十分(錫滬區間車) 上午八點卅分(滬常區間車) 上午十一點十五分(特別快車) 下午一點四十分(快車) 下午三點五十分(常滬區間車) 下午四點四十分(特別快車) 下午六點十一分(慢車) 下午九點二十分(夜快車)

▲常州開 上午九點十五分(快車) 上午十一點十五分(特別快車) 下午一點三十分(慢車) 下午三點二十五分(常滬區間車) 下午四點十分(快車) 下午七點四十一分(常錫區間車) 下午十點四十分(夜快車)

▲丹陽開 上午九點四十六分(快車) 上午十一點二十分(特別快車) 下午三點十分(慢車) 下午三點四十分(快車) 下午十一點卅分(夜快車)

▲鎮江開 上午九點二十分(快車) 上午十二點念五分(特別快車) 下午一點十分(慢車) 下午四點十分(快車) 下午十點五十分(夜快車)

▲南翔開 上午七點三十分(滬常區間車) 下午十二點(特別快車) 下午一點十七分(快車) 下午四點〇五分(慢車) 下午七點四十一分(安滬區間車)

●下行車

▲南京開 上午七點(錫常區間車) 上午九點〇分(快車) 上午十點五分(特別快車) 下午一點五十分(快車) 下午三點(快車) 下午十點四十分(夜快車)

▲鎮江開 上午九點二十分(鎮常區間車) 上午十點五十分(快車) 下午一點卅一分(特別快車) 下午四點十分(慢車) 下午十二點(夜快車)

▲丹陽開 上午九點四十分(錫常區間車) 上午十一點十五分(快車) 下午二點(特別快車) 下午四點卅分(慢車) 下午十二點卅八分(夜快車)

▲常州開 上午七點十五分(錫常區間車) 上午十一點(快車) 下午一點五十分(特別快車) 下午二點廿八分(滬常區間車) 下午五點(慢車) 下午七點(夜快車)

▲無錫開 上午六點(錫滬區間車) 上午八點十分(常滬區間車) 上午十一點四十分(快車) 下午十二點三十分(特別快車) 下午三點三十分(快車) 下午五點二十一分(滬錫區間車) 下午六點二十分(慢車) 下午二點四十分(夜快車)

▲蘇州開 上午七點三十分(錫滬區間車) 上午九點十分(常滬區間車) 上午十二點念分(快車) 下午一點三十分(特別快車) 下午四點三十五分(快車) 下午六點十分(慢車) 下午三點四十一分(夜快車)

▲崑山開 上午八點念五分(錫滬區間車) 上午十點五分(常滬區間車) 下午一點十五分(快車) 下午二點二十分(特別快車) 下午五點三十分(快車) 下午七點(慢車)

▲安亭開 上午七點(安滬區間車) 上午九點十分(錫滬區間車) 上午十點四十分(常滬區間車) 下午三點廿分(特別快車) 下午五點四十分(快車) 下午七點十二分(慢車)

▲南翔開 上午七點三十分(安滬區間車) 上午九點三十分(錫滬區間車) 上午十一點〇分(常滬區間車) 下午二點七分(快車) 下午四點三十四分(特別快車) 下午七點二十分(慢車)

滬杭甬

●下行車

▲上海北站開 上午八點(特別快車) 上午九點四十分(快車) 下午一點十分(特別快車) 下午五點十分(快車)

▲上海南站開 上午八點〇分(安滬區間車) 上午八點十分(常滬區間車) 上午十點十三分(快車) 下午二點卅分(特別快車) 下午五點(慢車)

(上海南站開往七五分快車係……上海北站開之……)

▲上海北站到 上午九點三十分(安滬區間車) 上午十點五十分(特別快車) 下午二點十五分(快車) 下午四點十分(快車) 下午七點二十分(特別快車) 下午十點五分(慢車)

●松江開 上午九點二十分(快車) 上午十一點五分(特別快車) 下午二點十分(快車) 下午五點十分(快車)

●嘉善開 上午十點四十分(特別快車) 下午一點五十分(快車) 下午三點二十分(快車) 下午六點五十分(快車)

●嘉興開 上午十點二十分(特別快車) 下午一點二十分(快車) 下午二點五十分(慢車) 下午六點四十分(快車)

●硤石開 上午十一點十分(特別快車) 下午一點四十分(快車) 下午四點卅分(慢車) 下午七點十五分(快車)

●長安開 上午十二點十分(特別快車) 下午二點三十分(快車) 下午四點五十分(快車) 下午九點(慢車)

●杭州到 下午一點(特別快車) 下午三點三十分(快車) 下午五點十分(快車) 下午九點(慢車)

●上行車

▲閘口開 上午七點十分(特別快車) 上午十點十五分(快車) 下午一點二十分(特別快車) 下午四點二十分(快車) 下午五點十分(快車)

●杭州開 上午七點三十分(特別快車) 上午十點四十五分(快車) 下午十二點五十分(特別快車) 下午五點三十分(快車)

●長安開 上午八點四十分(特別快車) 上午十一點四十分(快車) 下午二點二十分(特別快車) 下午六點四十分(快車)

●硤石開 上午九點二十分(特別快車) 下午十二點二十分(快車) 下午三點(特別快車) 下午七點(快車)

●嘉興開 上午九點五十分(特別快車) 下午一點(快車) 下午三點三十分(特別快車) 下午八點(快車)

●嘉善開 上午十點二十分(特別快車) 下午一點卅分(快車) 下午四點(特別快車) 下午八點卅分(快車)

●松江開 上午十一點十分(特別快車) 下午二點二十分(快車) 下午四點五十分(特別快車) 下午九點十分(快車)

▲上海北站到 上午十二點(特別快車) 下午三點十五分(快車) 下午五點四十分(特別快車) 下午十點(慢車)

我們的總理

森鳳

巢書山下青翠的田疇有誰在耕種？
祇有沉醉的霧露掩閉了大好山河！
那麼莊的大道上盤踞了狐鼠紛紜，
在四十年之前才顯露出一線光明。
○○○○
有激昂的呼號驚醒了沉睡的民魂，
有堅強的力量推翻了專制的壁壘；
是為了民族的自由和平等而革命，
幾度奮鬥幾度掙扎又是幾度犧牲！
○○○○
然而魔鬼的搗亂又要使我們痛心，
十五個年頭裏又何曾有一天安寧？
革命尚未成功同志們仍須努力呀，
記起了總理長別我們時候的遺訓！
○○○○
但總理的精神和主義與天地同存，
澆今朝革命的狂潮已灑浸了乾坤；
把熱誠的血獻告於總理在天之靈，
我們有一分力量就一分交給革命！

東樓情侶

夜鶯

湯德民君與蔡子儀女士之婚

上海特別市黨部執行委員兼本報記者湯德民君，既於本月九日上午，在市黨部行就職典禮；復於是日下午五時，在東亞酒樓，與蔡子儀女士行結婚典禮，與賓客之道賀者，咸祝其雙喜臨門；之子于歸，宜其家人，實伉儷之洞房花燭夜，殆有甚於畫眉者也。

臨時之介紹人

湯蔡之婚，初定於下午四時，證婚人為中委褚民誼君，適褚君是時方在大[illegible]參與李周婚禮，不克即來，遲五時，始背一小活動攝影機匆匆而至，則介紹人陳德徵吳開先二君猶未到，褚氏碟樓場，約半小時，無以消遣，則食杳他蓋二碟；褚氏聲明尚有他公去，新郎乃臨時搖夫，延戈公撰王延松二君代表，為介翮人，翮戈又他出，還覺不待，改延施公猛君，距知禮樂請啓，證婚人等入席，新郎伴新娘嬸婦入場之際，陳吳二君匆匆總到，逐自登台，施王兩代表因願躊躇，證婚人阻其下台，謂雙料介紹人亦妙，施王二君遂未下●

恭祝早生貴子

司儀者於將行結婚禮時，忽高唱新郎新娘報告戀愛經過，新郎大窘，堅持頗久，卒不果，遂行禮。司儀者又高唱介紹人報告介紹經過，陳德徵演說：謂本介紹人，實無報告之可能，因以前一切介紹人概未知道；本介紹人接受委任以來，屆指僅有八小時，八小時之經過，仍須新郎新娘自己報告；惟有靜祝，可以貢獻於二新人之前者；湯君在報館為外勤，蔡女士嫁湯君後，即為內勤，兩個勤，可以大勤而特勤；今日余見懸有賀幛，曰「努力工作」，按工作有上層工作及下層工作之分，上層工作如並頭齊眉等勗之，下層工作則諸君當已瞭然；此後惟祇二新人努力於上層下層工作，而早生貴子；余祝二新人必能生貴子，並能提早誕生也●

潘公展講大學

節目有來賓致祝詞，社會局長潘公展為賓衆所一致擁護而登台，謂一頃忽憶及大學之綱宗明義，即曰「大學之道，在明明德，在新民，在止于至善」。按湯君之名即「德明」，蔡女士之名即「子儀」，「子儀」與「止于」音相諧，（記者按潘君為湖州人，止于與子儀讀音相同。）故可諱作惟德明與子儀結合，方為至善，且可合作一新國民也●

第五個介紹人

施公猛君為雙料介紹人中之一人，然當衆宣佈，謂湯蔡之婚，實有第五個介紹人在，此介紹人近在目前，而又無人可指出之，因諸君暫時必不能明瞭，惟有新娘腹中自己知之耳●

合作的大同

施公猛君又以合作為新人致詞，以為新人之合作，先為信用合作，次為消費合作，復為生產合作；新郎今日受市執委職，而其工作固早在一月前開始，猶之新郎肇於今日行婚禮，而其戀愛之工作固早在一年前開始，然此乃信用合作之經過，未許我人曲解；結婚之後，新郎當然有一種必須消費之消費，然亦賴乎合作，此即所謂消費合作；至消費以後，當然即有生產，而合作之效果乃在于是●

新娘三易新裝

新娘行婚禮時，御純一白色綢紗，素馨前髮；既則另易淡緋色之長服，上繡翔鳳彩點；就餐以後，復更一淺紫色衣，式極新穎，乃各醫院中男護士之制服。蔡女士固麗若仙，新裝適體，乃益有亭亭之態●

委員勢力分散

方婚前兩星期，民國日報館同人，擬有「湯婚大同盟」之組織，然是日委員中有一部分中堅分子，方在業務之球場前，唯曉助威，遲遲其來，以致勢力分散，未有成績；然新人未免便宜，而各委員之未能盡力大鬧，至今猶有餘憾也●

黃文農作
禁止轉載

華宮儷春

森鳳

周叔蘋女士與李宗侃君之婚

周叔蘋女士有「上海小姐」（Miss Shanghai）之稱，謂周女士之美，實足以領袖海上之名姝也。前日，女士大婚，在大華飯店舉行。大華固以閎麗著，此日裙屐連翩，雲鬟紛如入象牙之宮殿；春暄作暖，笑語都溫，此一雙如花美眷，當亦自詡其良辰美景之未易得耳●

○皇后○

周女士讀於中西女塾時，有皇后之尊號，而濃裝素服，不施脂粉；一時中西校風，為之一變；憶一次園遊會中，諸同學皆新裝炫豔，而女士獨布服往，花團錦簇中，乃益顯其幽麗，蓋人為之美總遜天然，幽谷芳蘭，正未許與穠李夭桃同日語耳●

○字林報記者之訪問○

方佳期前兩日，字林西報記者特赴周女士處訪問，翌日，即見該記者譽為女士之詞於報端；謂女士自頂至踵，無一不美，誠不愧為代表上海之美人；並述女士之意見，謂婚姻繼續致力於學業；末復云：女士頗自謙，謂海上名姝較勝於伊者實多，「上海小姐」及「皇后」之稱，殊覺愧不敢當云●

○佳期○

下午三時許，大華飯廳中佳賓雲集，都為周李之親友，西向一台，陣以紅錦，花籃之屬，亦參差陳列其上●時新娘早晏坐西廳中，芳時既至，銀屏乍展，即見女伴八人，導新娘自西廳入禮堂，一如衆星捧月，儀態萬方，膩樂導魂中，使新人即湧現於台上，婚禮亦於是乎始●

○八美○

任女伴者，皆新娘學侶，為唐美珍，林德昭，林德英，周稚美，汪美會，莊素珍，吳蕙士，何秀俊八女士，衣皆一色，以白錦為之，短袷甚窄，而長裙寬特，裙褶摺疊甚緊，行時乃搖曳多姿；八女士香捧花束，左右成行，導引新人以出，步伐絕齊而紓舒，一時香霧馥郁，不辨衣香花香與粉香也●

○紗之愛○

新娘所御之兜紗，長可六丈許，兩邊皆白色輕羅，中間別鑲繡紗，織花甚密，若預祝其錦繡之前程者；牽紗者兩小女郎，裝束如三蝴蝶歌劇中之菊花仙子；而中間別有兩女郎亦曳紗伴行，一為倪女，半老矣；一則為舊時之喜娘，足小如菱，乃別有落伍之美感●

○鞠躬○

婚儀既始，司儀者已高呼新人相向行禮，新人旋即對立，新郎即向新娘行鞠躬禮，顧新娘未及同時舉行，新郎示歉意者，於是觀禮賓客為之一笑●

○新娘之目語○

新郎背後一小女郎手捧銀盤，盤中陳然儲鑽戒之錦囊，司儀者呼交換飾物後，此小女郎猶遲遲未前，新娘即目語女儐相，引之前，及啓囊出鑽戒●男女儐相亦遲遲未相交換，復由新娘目語示意，兩儐戒始上新人之指●

○褚民誼初攝試影機○

褚民誼君新購一活動影片之袖珍攝影箱，是日上午，褚君方就市監委職，已用去備片之半，即攜來大華，為此盛大之婚禮留紀念，褚君高立臺上，先攝一全場盛景，復就新娘之後，攝一近景，據褚君語記者，謂此機價值僅八十五元，其中納片不多，祇五碼許，惟映之銀幕，似較生動有味耳●

○新裝大概○

是日來賓甚盛，而女賓中特多豔裝者，綜其風尚，似可約別：（一）為長旗袍，衣袖亦長，惟容小才寸許，袖口開胯，其袖際及衣之左右角，各鑲有如意之圖案，雅潔而又富麗●（二）為短袷長裙，方弗如女伴所穿，頗能表現我東方之美●（三）為短袖之短旗袍，下垂流蘇，上有還紋，是則融東西之裝束而別出心裁者●（四）為長背心而鑲以紗袖者，蓋純粹歐化者也●

○一位來賓○

來賓中見海上富翁袁百搜君，與此新穎之婚禮，令人生時代潮流變遷不同之感，蓋袁君寬袍大掛，而又足登方頭大靴；方婚禮前，袁君負手週旋于場中，頗引起一般人之屬目●

○妙語微聞○

女賓中一人，最不之識，方其蒞止，紅裳而最活潑，一招待員趨與寒暄，詢其起居甚詳，曰「常觀影乎？舞乎？雀戰乎？作麼生遣？」則答曰：「意興闌珊，惟燕居讀書自遣！」又曰：「佳期殆不遠，我殆又有喜酒可吃矣！」則笑答曰：「毋妄言，此一杯喜酒爾儂諸玄鬢斑白時耳！」言已大笑，時旁聽者甚衆，乃羞窘翩然而去●

森林劇社

定期公演「嬰兒殺戮」

森林劇社於十日集會，到社友十八人，除練習各劇到日外，並議決於四月五日至十五日旬日之中，正式在滬公演一次：其劇目已預定者為田漢君譯日本名著「嬰兒殺戮」一種，（餘劇暫緩宣布）劇中情節極曲折，於社會及愛情，有深刻之描繪；自本星期起將勤加排練，以期得有良果；屆時正式公映，希望海內藝術界與以指導教正●

今日下午一時，仍假座北河南路天后宮橋北堍樹基小學校內開全體大會，正式排練；希望各社友準時到會，為要！黃翠非 黃曾 黃總 顧士傑 鄒人人 抱月 宋學儒 秦夢麗諸君，從未列席本會，本次希各出席●

武昌大戲院

地址 虹口武昌路東四號 電話北七五九號

時間 三時 七時一刻 九時半　價目 樓上四角 樓下二角 幼童減半 日戲夜戲一律（注意）

今日日夜開映 「彭吉」「可門」得意傑作 情魔 ⊙加印華文字幕以便觀覽⊙

虹口大戲院

地址 乍浦路海甯路口 電話北一一四八

陽曆二月廿七號即星期三起連映三天

價目 頭等四角 二等二角 幼童減半 日夜一律

時間 下午三點 五點一刻 七點一刻 九點一刻

片中有文明華說 甜蜜之夜 主演

城南通俗影戲院

地址 大東門南門小南門北 南市電話八百念號

價目 包廂一元 優等四角 正廳二角 頭等 幼童減半

（日戲）二點半起 （夜戲）七點起 九點起

今天開映 全部 兒女英雄

文義 中山大戲院

地址 四卡子橋下塊棧州路口 電話四二二五三

時間 日戲一點起 三時起 夜戲七時起 九時起　價目 包廂 小洋 五角 樓上 三角 正廳 二角

明星影片公司出品 二集火燒紅蓮寺 本院首先開映

國術武俠 偵探巨片　優待來賓 並不加價

先施屋頂花園

大京班男女合演文武京戲

日戲：張豔霞 賈春虎 麒麟豹 劉崑嵩 白玉英 景韶琴 應寶蓮 路凌云 劉榮軒 白玉鳳 鄭君麟 任長海 劉春泉 全本二月二九龍擡頭

夜戲：白玉亭 賈春虎 麒麟豹 劉崑嵩 路凌云 景韶琴 應寶蓮 白玉英 劉榮軒 白玉鳳 鄭君麟 伍長海 劉春泉 ◀全部新洛陽橋▶

繁華中外影戲場

天一公司出品影片 十大本一次映完 珍珠塔
國產警世影片 著名社會影片 多事女人 詳細說明請閱樂園日報

易社乾坤新劇：張永翠 馬文俊 虞國貞 胡悲天 王寅 鄒彩嬛 姚冷鵑 陳慧君 秦劍我
施家班東方調劇
（日戲）家庭血 （夜戲）新紅樓 （日戲）陸雅臣 （夜戲）何文秀 頭二本

新愛倫大戲院

地址 虹口海甯路中 電話北四二〇五號

時間 日戲三時 夜戲七時 九時　價目 樓上三角 樓下二角 日夜同價 幼童減半

三月九號起映三天　電影泰斗 滑稽大王 羅克生平傑作 醫生艷遇

大世界

地址 愛多亞路 西新橋堍

第二次新建樂園成共共五層
新新新共共共共大第老老
第第第和廳和閣和樓和台場一第第
一層 二層 三層
新品名場 新劇場 越劇場 南芳歌劇 羣裝蘇灘 化會唱 武林歌劇 紹興文戲 魔術新劇 乾坤京戲 童子藝術 寧波戲 南北雜要

永安天韻樓

大京班初二夜戲

蔣秀山 印德山 趙君茂 吳寶奎 王樹臣 畢小樓 伍鳳春 譚紅梅 小瑞亭 何頤馨 小長勝 何雪英 趙海山 周蘭芳 謝小棠

◀全本九龍擡頭▶

永安天韻樓柳社男子新劇（初二夜） 活葬 恩相好

●永安天韻樓影戲●

日夜開映著名中外最新佳片 萬丈魔 義犬復仇

●詳細說明請閱天韻日報●

中央大戲院

每逢星期三星期日換片 電話中央三二五五

日戲三點起 五點半 夜戲九點一刻起

（日戲）四角 五角 八角 （夜戲）五角 六角 九角

世界最大最有名最動人最富情感之偉大電影 黑奴魂 片中加印中文說明

新中央大戲院

每逢星期三星期日換片 電話北二二三二二

日戲三點起 五點半 夜戲九點起三次

日戲三角 四角 六角 夜戲四角 五角 八角

新人影片公司最近出品 方世玉後部 任彭年導演 任矜蘋主演 勇孝子 加演近況

樂記大舞台

男女合演 二月初二夜戲 價目（注意） 一元 二角 八角 六角 五角 三角

袁小樓 林森樹 蔣叔岩 嚴琦蘭 孟麗君 藍月春 李萬春 張桂芬 金少山 李桂春 小桂元

古城會 南天門 貴妃醉酒 安天會 盜御馬 連環套

上海舞台

男女合演 二月初二夜戲 電話中央六五五〇

于雨亭 郭春華 蔣麗霞 趙如泉 趙君玉 劉雨田 徐碧雲 張如庭 黃玉麟 劉慧琴 曹毛包 樊春樓 陳喜星

全部二月二九龍擡頭

丹桂第一臺

男女合演 二月初二夜戲 電話中央一一八七四

價目 花樓 一元 包廂 正廳五角 三層 包廂 三等 客座 小洋三角 二百 九十

小孟七 金碧玉 張韻樓 安舒元 劉筱衡 蓉麗娟 陳筱穆 劉文美 花美玉 韓金奎

今夜初次開演 四本開天闢地

林記更新舞臺

男女合演 二月初二夜戲 電話北二〇四〇

韓鳳奎 劉喜培 李鳳英 白月紅 筱香紅 筱菊紅 金芸甫 張寶彬 張國茂 孟鴻云 袁美云 王虎辰

最著名彩燈戲 天下第一橋 周瑜歸天

天蟾舞台

男女合演 二月初二夜戲 特煩全名角演港派文武手戲

董志揚 潘雪豔 王芸芳 小楊月樓 麒麟童 劉漢臣 張國俊 張鳳臣 李鳳臣 陳鶴峯

三本封神榜

廣舞台

特請 省港人壽年第一班 二月初二日戲夜戲

總理紀念日 暫停日戲

新編義俠警人佳劇 ◀夜戲▶ 隋煬帝 廣陵行舟地 全班出齊努力拍演

農工商週刊 植樹特刊

孫總理精神不死

莫若強

主張造黨治國的孫總理，富于不妥協精神的孫總理，有建設中國計劃的孫總理，注重人民生計問題的孫總理，始終爲民族獨立而奮鬥的孫總理，他是死了，在四年以前就死了！

這四年的光陰，好像穿梭般的過去。從今以後，我們不會再看見他可敬的容光，不會再聽得他洪亮的聲音了。他在民國十四年的今日，要親身扶病北上，并且要和上海市民相見。那時他告訴我們說：「我們要人人都起來，促成國民會議，來解決時局，來擁護我們的自由平等。我們要一致聯合組織起來，打倒一切帝國主義的走狗和軍閥，拒絕一切不能代表民意的執政者。我們要把國家自己建設起來，並且親手去保護它。」孫總理的話，總是這樣誠懇而忠於國民的！從二十歲一直到六十歲臨死的時候，他一生的精力，都耗費在國民革命的工作上。鞠躬盡瘁，百折不撓。末了，他毅然北上，以老年殘生，和段張周旋，希望促成國民會議，鼓吹人民起來干政。不幸因爲心臟病發，和死神奮鬥月餘便死了！因此我們的國父，革命界的巨星，從此與世長辭！

孫總理的主義，——三民主義——是留給我們的一件無上至寶。所以總理雖死，其精神不死，其主義不死，其獨手造成的國民黨不死。總理的精神不死，因爲我們隨便看廣東國民政府和各地的黨員，無論對內對外，都把着不屈不撓的奮鬥精神，努力向前做去，和總理在時一樣。總理的主義不死，因爲從他逝世以後，信仰三民主義的民衆格外多了，他的主義，更加流入民衆腦海裏，譬如年來國民黨黨員的增加，和民衆表同情於民黨的熱烈情形，都是很顯明的例子。總理遺下來的孤兒——國民黨不死，因爲黨的精神，比從前更加活潑，好像青春的少年；黨的組織格外堅固，好比凝鑄的鐵石，黨的紀律，更加嚴厲，好像無私的寶劍，尤其是從第二次全國代表大會以後。總之，孫總理現在除了肉體以外，一切都沒有死！我們要追念他的精神，主義，人格，和其他種種，只有仿效總理的革命精神！加入國民黨！去改造中國的社會！掃除發展工業的障礙！改進個人的生活和幸福！解除民族的壓迫！這樣才是真正的紀念孫總理！

我們辜負了孫總理

吳若華

我們偉大的總理逝世已經有四年了！這四年裏，吾們黨國失去了惟一的導師。但是在國際上，政治上，還能夠維持今日的地位，真不容易！現在固然總理的典型尚在，總理的主義尚在，吾們可以遵從他的遺

目錄

○孫總理精神不死　莫若強
○我們辜負了孫總理　吳若華
○十八年二月份之釐拆統計
○十八年二月份上海外匯指數
○十八年二月份標金大條
○上海特別市十八年二月份勞資糾紛統計月報表

教，努力向建設路上去工作。而在目前當局的同志，却也煞費不少苦心，可以上慰總理在天之靈了。

總理從事國民革命四十年，其目的是在改造中國，使中國可以得自由平等。他經過了無數的困難和失敗，不肯稍渝初衷，終身爲中國的民族，民權，民生奮鬥。可惜天不假年，終於齎志以歿。臨終的當兒，還說着：「革命尚未成功，同志仍須努力」的話，勗勉後死的同志！他的期望是何等地殷切！後來同志們果然給他的至誠感動了。三年以來，從嶺南橫貫長江流域，北達幽燕遼東，都在青白旗幟統轄之下。這樣總算已經完成北伐的工作，大家以爲可以對得住總理殷殷期望的至意了。

現在北伐雖然成功了，但是革命就算成功了嗎？目前國內滔天的惡勢力，不但是沒有消滅，並且還要軟化吾們，腐化我們，終於使吾們不能立足了！外面有了帝國主義者侵佔和凌辱吾們，裏面還有一切封建制度遺傳下來的孝子順孫，軍閥，官僚，土豪劣紳——聯合在一條戰線上，對付國民黨，破壞國民黨！在這種驚濤駭浪，狂風暴雨的環境中，吾們怎樣可以樂觀？但是「物必自腐而後虫生之」。所以只怪我們同志不爭氣，不努力，才給人家以可乘之隙。要知道我們的黨是要整個的，不是給人家分裂割據的！但是目前有許多同志太放棄自己的責任了。他們都以爲「不在其位，不謀其政」。任憑怎樣人家鬧得天翻地覆，烟霧瘴氣，他們總是裝聾作啞，置之不聞不問。還有一般投機腐化份子闖入了本黨以後，盡力破壞，專事腐蝕，使國民黨的精神非常渙散。這是何等痛心的事！總理費了一生心血奮鬥得來留給吾們的一些遺產，一霎眼便給這般不肖同志斷送完了！我們怎樣對得住總理呢？

光陰好像白駒過隙。總理拋棄了我們，現在已屆四週年紀念了，驟念這四週年間所留下來的荷擔，直使吾們痛心！現在對着總理遺像，應當怎樣痛哭懺悔！

十八年二月份之釐拆統計

▲洋釐比價較去年同月稍高
▲銀拆漲澀但比價甚鬆動

洋厘　本月平均厘價，較上月低落二毫有奇，舊歷新年以前，已現疲勢，十四日開始紅盤交易，釐價仍在八錢左右，買賣極鮮，未幾，客幫略有現洋裝運，去路絕少，遂又轉跌，然下旬銀行方面頗有進胃，釐價竟高至七錢一分九厘，市況已漸轉堅矣，

銀拆　本月銀拆，因季節關係，本爲各月之最低者，月初五日，最高不過七分，最低乃至三分，但六七兩日，以逼近舊歷年關，略轉漲勢，曾至二錢，舊歷新年以後，連朝白借，極形鬆濫，惟月抄曾開二分，市況仍甚鬆動也，

本月洋厘平均價爲七一、八〇一，銀拆平均爲〇、二六二五錢，茲將其比價列後（（一）爲未除季節指數之比價（二）爲已除季節指數之比價）

	十八年二月	十八年一月	十七年二月
洋釐（一）	九九・七	九九・八	一〇〇・一
洋釐（二）	一〇〇・三	一〇〇・二	一〇〇・七
銀拆（一）	一七・四	八二・三	一一・九
銀拆（二）	四一・四	一〇一・五	二八・三

十八年二月份上海外匯指數

▲各匯一致見縮比價增高
▲總指數較上月增一、三、

本月各匯平均市價較上月低落甚多、計英匯跌去半便士、美匯跌去九角八分、法匯跌去二十四法郎、日匯跌去一元二角、（即漲起六錢四分）推原其故、則銀價之縮小有以致之、各匯見縮、均在舊歷新年之月、自十五日至二十五日十日之間、匯價最小、查月初匯市本極平疲、繼乃漸趨緊俏、後半月華商多係買進、衆之大戶補空、遂致命匯命低、後

來益買銀價轉堅、本市金價見漲、故匯市錄以加長、然較前月初、仍見減縮耳、

本月各匯比價及總指數均較上月增漲甚多、然與上年同月相較、則相差甚微、表列如次以便比較、

	十八年二月	十八年一月	十七年二月
英	一〇六、〇	一〇四、三	一〇五、一
美	一〇六、七	一〇五、一	一〇五、三
日	九七、三	九六、四	九九、五
法	二一、七	二一、四	二一、六
總指數	九六、二	九四、九	九六、三

茲再將我國規銀對外購買力之指數揭示如左：

民國元年	一〇〇、四	二年	一〇〇、〇
三年	九〇、〇	四年	八五、四
五年	一〇五、六	六年	一三五、五
七年	一六三、四	八年	一八七、六
九年	一八二、一	十年	一一一、四
十一年	一二〇、三	十二年	一一三、九
十三年	一二六、四	十四年	一三四、四
十五年	一一三、三	十六年	一〇一、九
十七年	一〇六、一	十八年一月	一〇五、三
		二月	一〇三、九

十八年二月份標金與大條

▲金價曾一度上漲比價增一、〇、
▲銀價極形疲弱比價減一、〇、

標金　金市初甚盤旋、漲落尚微、旋以日美堅漲、匯市漸緊、而中日交涉形勢尚佳、人心頗好、自五日起已抬至六十兩關外、舊曆新年前後、稍轉平疲、直以交易稍少之故、然下久復見漲風、最高曾達三百六十二兩三錢、此時銀市平疲、華商爭購買進之故也、下旬銀價回漲、中日交涉停頓、謠言蓬起、大戶傾向賣出、金價又見回落云、

大條　本月銀價降至二六便士以下、爲年餘以來之最低記錄、平均價較上月跌去〇、三便士、其疲弱狀可想見、殆因中國匯兌無利、需要減少之故、下旬稍轉堅強、已至二十六便士關口、市況向穩、溯自上年十月以來、銀價逐步疲軟、至本月而極、此後能否即行回復、當視海外之需要與中國之需要而定也、

本月標金比價較上月增一、〇、大條比價則減一、〇、表列如左、以便比較、

	十八年二月	十八年一月	十七年二月
標金	九九、二	九八、二	一〇一、三
大條	八〇、〇	八一、〇	八〇、九

上海特別市十八年二月份勞資糾紛統計月報表

本月份糾紛案件，凡五十起；內十七年十一月發生者一起；十二月發生者六起；一月份發生者八起；本月份發生者三十五起；各案原因，以資方開除工友爲最多，計二十三起，蓋本月適值舊歷歲首，資方循舊習解雇工友；次爲要求承認條件，凡六起；又次爲停業糾紛，凡五起；要求亦以本月適值年底歲首，停業案件較多，餘如要求改訂條件三起；要求加薪，要求發給年終雙俸及反對開除工頭，三者各二起；資方推翻先決案件，要求發給撫恤金，資方不派花紅，反對核減工資，要求提早撥同聲；反對加班新辦法，及資方增加出數標準等七者各一起；共五十起。以業別言：食品業爲最多，凡九起；棉紡，棉織，印刷三者各四起；絲織，烟草各三起，水電，紡織品，雜貨，機器，木器，餐務，六者各二起，運輸，軋花，染織，針織，製蛋，藥品，百貨，木業、皂業，皮

革，清潔等十一業各一起，資方國別，以中國爲最多，凡四十三起；日本，英國各二起；美國一起；至有關係廠號數，凡四百九十八家，勞方參與人數，凡一萬一千四百二十五家，五十案中，經社會局調解者，四十三起；其他機關四起；仲裁一起；未經調處者二起。截至本月底止，除未解決二十八案外，其餘二十二案，均已解決，結果分析如下：一、勞方要求完全接受者七起；內資方簽訂條件二起；資方重訂條件一起；花紅照發一起；提早拉同牌一起；發給年終賞工一起；撫卹金照發一起；二、勞方要求一部分接受者十三起；內被開除工人，給退職金後解雇，八起，資方停業，發給津貼，二起；酌加工資一起；工頭准予解雇，酌給退職金一起，出數標準，三個月後再行增加一起；三、無形停頓，暫告結束者一起；即勞方與資方重訂條件，自動妥洽是，四、勞方失利者一起，即生手工人不加工資，無條件復工是也。

案件號碼	案由	業別	資方國別	關係廠號數	勞方參與人數	糾紛日數	罷工停工或怠工	調處者	結果
九	粵菜油欖茶點工會向資方提出條件	餐務	中	五二	男 九七八	十七年十一月八日起十八年二月五日止共四十九日	無	社會局	資方簽訂條件六條（一）儘先雇用工會會員工友加入工會不得干涉（二）無故不得開除工友（三）放假日期依照上級機關通令辦理
一三	一大花廠工人一名因公殘廢要求廠方撫卹	軋花	中	一	男 一	十七年十二月七日起二月五日止共六十一日	無	社會局	由廠方撫卹洋一百元
一七	源泰仁源仁新兩洋布號停業	紡織品	中	二	男 四五	十七年十二月十日起	無	社會局	未解決
二〇	熟貨業勞方向資方要求修改條件	食品	中	一一六	男 七九三	十七年十二月十四日起至二月二日止計十九日	無	社會局	該業工會以未向本局註冊不爲調解乃與資方自動妥洽
二二	商務印書館發行所職工對于資方宣布之加班新辦法事前未徵工會同意非常不滿遂於星期日停止加工	印刷	中	二	男 四〇〇	十七年十二月十五日起	十二月十六日下午罷工半天	無	未解決
三〇	永安紗廠工廠開除工人一名	棉紡	中	一	男 一	十二月二十五日起二月七日止共四十四日	無	社會局	被開除工人准解雇給退職金二十元
三五	三友實業社勞方要求資方簽訂待遇條件	棉織	中	一	男 一二一八	十二月二十七日起	無	社會局	未解決

（未完）

民國日報

總理逝世四週紀念特刊

十八年三月十二日

怎樣紀念總理

記者

今天是 總理逝世四週紀念日！

對於 總理，我們應該怎樣紀念呢？

揮淚哀悼吧？這是婦人之仁；而且楚囚對泣，無濟於事！聚衆公祭吧？形式上之鋪張，未足以盡紀念之能事。要紀念，我以爲應該採取中央宣傳部所發佈的方法。就是紀念 總理——

要紀念 總理革命的精神；

要努力完成訓政的建設；

要統一我們的意旨，團結我們的力量；

要犧牲個人的自由供獻一己的能力；

要嚴密黨的組織，遵守黨的紀律；

要撲滅中國共產黨和一切反革命勢力；

要督促政府厲行革命外交取消一切不平等條約；

要督促軍政財政的統一；

要一致擁護中央施政計劃；

要三次全國代表大會如期舉行以確立今後黨國大計。

但是，上面這些標題，陳義高深，不易理會，應該加以解釋。爲分工合作之便利計，就請幾位能文的同事分任其勞，將各題演繹成文，附載於後。

紀念總理革命的精神

百川

總理曾經很肯定的說：「革命救國，非有革命精神不可」；因爲「革命精神者，革命事業之所由產生也」。沒有革命精神，不會有革命理論，更不會有革命行動；「故革命存乎精神」。

據說辛亥年武昌首義的時候，第一個揭竿而起的，就是新軍的一個排長熊秉坤；當時人數不過數十，子彈不過兩盒，而且是向退伍兵借來的。然而熊秉坤的槍聲一起，砲兵營首先響應，瑞徵，張彪相繼逃竄，武昌城就此光復了。這是什麼道理呢？總理說：「革命黨人之精神爲之！兵法云：『先聲奪人』，所謂先聲，即精神也」。

總理革命四十餘年，由興中會而同盟會，而國民黨，而中華革命黨，而中國國民黨；領導同志，身經百戰，愈挫愈奮，再接再厲。他又何所恃而無恐呢？無疑的，總理之革命精神爲之！故 總理常說：「我既爲人，則當發揚我之精神，亦即所以發揚爲人之精神也。」因此，我們可以武斷的說：革命精神就是做人的精神。

講到 總理的革命精神，論者不一其詞。有的以爲 總理的革命精神，是『大無畏的精神』，有的以爲是『智仁勇』；更有以爲是『富貴不能淫，貧賤不能移，威武不能屈』的所謂大丈夫精神。而我以爲 總理的革命精神，可以『狂』『狷』二字表而出之。

什麼叫做『狂』？狂就是進取，就是無畏，就是犧牲，就是不怕死；而進取，無畏，犧牲，不怕死，是革命者必須具備的質素。總理四十年的革命史，沒有一頁不表現 總理的狂。

『狷』是有所不爲，是不屑不潔。所謂有所不爲，就是不爲一己謀利益，而爲整個的民族謀幸福；所謂不屑不潔，就是不做不潔的事，不取不潔的東西，簡言之，就是不愛錢。總理奔走四十年，做過黨的首領，做過中華民國的大總統；然在北平易簀時，只落得一肩行李，兩袖清風，上海莫利哀路的住宅還是一個黨員送給他的。這種狷介的精神，眞非時下一般革命黨人所能企及。

我們紀念 總理，要紀念 總理的革命精神——養成狂狷的基本質素。

努力完成訓政的建設

黃諤

一、

破壞是革命的手段，不是革命的目的，換言之，破壞是達到建設的一種手段，建設才是革命的目的。所以有手段而無目的的革命，是不徹底的，而且這種革命，也必至於破產；有目的而不擇手段的革命，這尤其不是國民革命所採取的方式。前者是屬於辛亥革命；後者是屬於共產黨籍『革命』的美名，而實行殺人放火。因爲辛亥革命之所以失敗，就是只有破壞而無建設，總理說：『惟民國開創以來，既經非常之破壞，而無非常之建設以繼之，此所以禍亂相尋，江流日下，武人專橫，政客擾亂，而無法收拾也！蓋際此非常之時，必須非常之建設，乃足以使人民之耳目一新，與國更始也』。因爲共產黨之所以成爲殺人放火，就因只憑理想而「不擇手段」，我們只要翻開過去兩年中共產黨破壞國民革命的歷史一看，就深覺瘡痍滿目，共產黨之罪惡，眞是書不勝書。所以我們在今天 總理逝世四週紀念當中，我們一方面感覺得過去革命的兩道裂痕；同時一方面又回想到 總理彌留時的最後幾句話：『和平，奮鬥，救中國』，我們應如何本着 總理的全部遺教，去努力奮鬥，完成國民革命的工作啊！

二、

要本着 總理全部遺教去奮鬥，我以爲在現在訓政時期，最重要的就要依照 總理手訂的建國程序一步一步地去努力實行和完成。總理在訓政時期中規定給予我們的工作是：『第二時期，爲過渡時期，在此時期內，施行約法，建設地方自治，促進民權發達，以一縣爲自治單位，每縣於敵兵驅除，戰爭停止之日，立頒布約法，以之規定人民之權利義務，與革命政府之統治權，以三年爲限，三年期滿，則由人民選舉其縣官，或於三年之內，該縣自治局，已能將縣之積弊掃除如上所述者，及能得過半數人民了解三民主義而歸順民國者，能將人口清查戶籍釐定，警察，衞生，教育，道路各事，照約法所定之低限程度，而充分辦就者，亦可立行自選其縣官，而成完全之自治團體……』；又說：『蓋不經軍政時代，則反革命勢力無由掃蕩，而革命之主義，無由宣傳於民衆，以得其同情信仰；蓋不經訓政時代，則大多數之人民，久經束縛，雖驟被解放，初不知其活動方式，非墨守其放棄責任之故習，即爲人利用，陷於反革命而不自知。前者之大病，在革命之破壞不能了徹，後者之大病，在革命之建設，不能進行』。現在軍政告終，訓政開始，我們一方面要切實地依照 總理所規定的訓政時期的工作去做；同時我們一方面尤其要深懷着 總理昭示我們的「後者之大病，在革命之建設，不能進行。」的教訓，而知所傷勵。因此，在今天總理逝世四週紀念的時候，如果我們要有眞誠紀念 總理，我們就一定要努力完成訓政時期的建設工作，方才能對得住 總理，才不愧爲 總理的忠實信徒。

三

要完成訓政時期的建設工作，我以爲要從以下三方面去努力：

一、實行民生主義的建設：誰都知道：中國是一個經濟落後，生產落後，乃至一切落後的國家，因爲經濟落後，所以國民經濟，一方面受國內封建遺毒的剝削，不能發展；一方面受國際帝主義經濟的壓迫；因爲生產落後，所以中國一切生產事業，都建設不起來；因爲一切的一切都趕不上世界各國，所以中華民族的全民衆，無時不感受着生活的痛苦，一切瀕於貧困，而不能自安，更無論向上發展了！我們試仔細的看一看，現在中國大多數人民的生活，簡直是非人類的生活！所以三民主義的消極的目的，是救中國；然而要救中國，就非先從解除民衆的痛苦入手不可！尤其是要積極滿足人民「衣，食，住，行」四大需要！因爲人民的生活不改良，民生問題就不得解決，民生問題不能解決，那麼，革命就無意義。所以訓政時期最要緊的工作，就是要實行民生主義的建設，來滿足人民「衣食住行」之四大需要，這是今天紀念的第一個意義。

二、要實行民權主義的建設 民權主義建設的最大目的，就是訓民以政，而訓民以政，一方面必須以 總理之地方自治實行法爲依歸；另一方面尤在以中央所頒佈之下層黨部工作綱領爲原則。雖然工作綱領的內涵（識字運動造林運動築路運動合作運動保甲運動衞生運動）不只是『訓政』一方面；然而我們知道：這些工作，確實應當而且必定要由黨以透過民衆，才能切合實際而訓政時期的地方自治，才能按步就班，次第完成。所以地方自治實行法，是訓練民衆運用四權，明瞭政權的一個具體方案；我們必定要依照 總理昭示我們的方案去做，才能完成訓民以政的工作；同時我們尤其要依照工作綱領去實施，才不使使訓政落空。如果地方自治不能辦到，黨就失了對民衆的責任；如果不依照中央所頒佈的工作綱領去實施，地方自治依然是不能完全完成，所以我們要眞正的紀念 總理，就要實引民權主義的建設，這是今天紀念的第二個意義。

三、要實行民族主義的建設：民族主義建設的目的，是在求中國國際上的地位平等；同時扶助各弱小民族地位一律平等。然而要達到民族平等的目的，首先要鞏固我們自己民族的生存能力；而要充分發展民族生存能力，至少必須要有抵抗帝國主義侵略及一切壓迫的能力。不用說要有抵抗帝國主義的能力，當然要靠武力，雖中國兵的數量，說起來有一二百萬，要比任何帝國主義多；然而從兵的質上，乃至從一切軍備上，與任何一帝國主義相較，眞是不及遠甚。我們不必去考證歷史，我們只要撫摩去年五三慘案的傷痕，和現在日帝國主義者在山東跋扈的情形，不由人生『欲哭無淚』之感同時，就深覺日帝國主義者之所以敢於壓迫我們，無非是靠的『武力』。所以我們在今天紀念 總理，如果要使我們的紀念有價値，便要從此把民族的建設責任担負起來，以臥薪嘗胆堅忍不拔的精神，全國國民總動員，『十年教訓，十年生聚』，同時；把一切軍備建設起來，休養生息，鞏固國防，使整個的中華民族，能夠永遠生存於世，這是今天紀念的第三個意義。

總而言之，紀念 總理，我們不是從形式上去紀念 總理，我們要從精神上去承認 總理的事業，來完成訓政時期的建設工作，這樣的紀念才有意義，才有價値！

總理精神不死

革命尚未成功

同志仍須努力

遺囑

余致力國民革命凡四十年，其目的在求中國之自由平等。積四十年之經驗，深知欲達到此目的，必須喚起民衆及聯合世界上以平等待我之民族，共同奮鬥。現在革命尚未成功，凡我同志，務須依照余所著建國方略，建國大綱，三民主義，及第一次全國代表大會宣言，繼續努力，以求貫徹。最近主張開國民會議及廢除不平等條約，尤須於最短期間促其實現，是所至囑。

犧牲個人的自由貢獻一己的能力

葆璽

今日是 總理逝世第四週年的紀念日。在這憂傷過度的四載光陰中，我們已經打倒根深蒂固的軍閥，也曾撲滅了欺騙農工的共產黨，但是在他方面，同志間的精神，漸形渙散，革命的空氣，漸失緊張！回想到 總理所教訓我們的「犧牲個人的自由貢獻一己的能力」，我們不禁要趁這沉痛的 總理忌辰，爲之痛哭流涕！

本黨過去的經驗來講吧，一九〇五年， 總理確定了三民主義，以爲國民革命的指引，組織了同盟會，以集中革命的力量，結果賴黨內同志的同心協力，一舉手間推翻了滿清政府，但是功成氣衰，同志們同心協力的精神，爲之大減，因之 總理的主義也竟不能見諸實行，於是革命潮流，竟致一落千丈。結果，打倒了一個滿清皇帝，產生了許多小皇帝，互相擄奪，形成了十餘年來割據的局面！

一九二四年， 總理目睹革命的失敗，完全在黨員的意志不健全，信仰不堅決，故在廣州召集全國代表大會，把本黨全部改組，當時賴 總理的毅力，忽然把萎靡不振的本黨中興起來，同志們同心協力的精神，也就隨黨的中興而甦生。一九二五年三月， 總理以積勞見背，本黨同志，却還能同心協力，秉承 總理遺志，繼續革命，不數月間居然底定長江流域。但是不幸在這軍事節節進展的中間，以共產黨的挑撥，同志之間，發生誤會，演出了甯漢分裂的慘劇，結果，節節勝利的革命勢力，遂不免功虧一簣。後來甯漢合作，革命的勢力，方又振作，故不數月間，即底定中國。

能夠犧牲個人的自由，貢獻一己的能力，則革命必成，否則必遭失敗，這在本黨長期的革命經驗中，已經明白地告訴我們了。現在呢，國內軍閥方纔剷除，帝國主義，猶未撲滅，而同志們又好像已經到了互信不立共信不生的地步了，我們回想到過去十餘年內痛苦的經驗，預測將來黨國的危機，眞是使我們提心吊膽，一刻難安。撫今思昔，我們覺得有切實履行 總理這二句遺訓——犧牲個人自由，貢獻一己能力——的必要。我們覺得非如此不足以救黨，非如此不足以救國！

同志們！莊嚴沉痛的紀念儀式正在舉行，我們切不要忘了 總理這兩句重要的遺言！

統一我們的意志團結我們的力量

王天任

四年前的今天，正是我們中華民國的國父，本黨的創造者，世界革命的導師，我們底偉大的 總理離開我們長逝的日子。全世界被壓迫的弱小民族，在悲傷的今朝，莫不有「泰山已頹，吾將安仰？」這種極悽涼的感歎痛惜！所以我們可以說 總理的忌辰，不僅是值得我們永久悲傷着來紀念；就是全世界全人類也是絕對不會忘懷於這個崇高偉大的革命者的喪失的啊！我們緬懷他一生革命的辛苦艱難，環視我們今後的一肩重任，我們又何能不努力盡忠於黨國，以冀安慰 總理在天之靈呢！

本黨自從十五年出師北伐到實行清黨的一段過程中，一般腐化惡化份子，平時反對三民主義者，爲了權利觀念所衝動，他們都混進本黨內部，保存他們固有的封建勢力，健全他們反革命隊伍，將 總理遺留下來的三民主義，誤解得非常可笑：共產黨徒把三民主義中之一部份民生主義，當做馬克斯的共產主義，而忘掉實現民生主義的步驟；無政府主義者居然污蔑民權主義爲不徹底的革命主義，而鼓吹他們的蒲魯東克魯泡特金的思想；國家主義派將民族主義當做十八世紀的富國強兵的思想，只求中國的自由獨立，而忘掉民族主義的世界性，諸如此類，不勝枚舉，在這種誤解曲解三民主義各種不同思想不同意志之下，容易造成出紛歧不一致的行動，結果團結不固，力量薄弱，遂形成本黨過去的支離破碎的局面。黨的力量，被那些腐化份子分割得一塌糊塗！只見個人勢力的消長，而看不見有革命勢力的發展，眞使我們痛心無已！再看，在清黨以後，雖經過嚴密的總登記的一番考查，然而一般腐化，惡化投機分子仍不免有許多混到本黨裏面來，同時，他們視本黨爲升官發財的捷徑，對於一切革命主義，早已置之腦後！在這個人權利思想重於整個的黨有權威的謬誤觀念之下，又怎能使我們的革命陣線整齊呢？

同時列強帝國主義者看了我們的陣線不堅固，借了有隙可乘的機會，於是侵略之心，油然而起，利用此時機與他們的走狗洋奴買辦，以及失意的軍閥，貪官污吏，土豪劣紳，打成一片，聯合向本黨進攻，新帝國主義者復指示他的走狗中國共產黨在各地擣亂，以圖搖動國民革命的陣線！

過去的事實，告訴我們，本黨所領導的三民主義的國民革命，目前已到了一個非常重要的階段了。在此時期，我們做革命工作的同志們，惟有時時記着 總理下面的一段遺言：『以後要我革命事業完全成功，便要大家一致行動，團結精神，自根本上說起來，革命事業是大家的事，不是一個人的事，既是大家的事，必要大家同心協力，才可以實行，如果不能同心協力，便永遠不能實行。』同志們！我們也該明白檢點過去工作的錯誤了，默察將來，今後我們應注意到：

（一）統一我們的意志！

（二）團結我們的力量！

一、何以要統一我們的意志呢？

胡漢民同志已替我們回答了有這樣一段話：『我國現在既已統一了我們接着便該設法去永久維持這個統一在許多方法之中，我認爲先統一我們黨員的意志，然後以統一的黨，去統一國家，尤其重要，凡是我們的敵人，都不願我們眞統一，國家的敵人如此，黨的敵人也是如此，我們現在既然以黨治國，以黨建國，那末敵人對於我們黨的統一，便尤爲刻毒，破壞的手段，便格外厲害，原以「黨內無派」這句老話，當現在全國統一伊始，以黨建國開端的時候，凡我同志，應該怎樣的深切體會才是，不過無論黨的統一，或以黨統一，統統要統一於總理的主義和政策之下，並不是統一於某黨員，也不是統一於黨中已有的某派，……』

此外，本黨第二屆中央執行委員會第四次全體會議宣言裏對於統一我們的意志也有幾句話：『本黨的使命，第一步在促成中國民族平等，國家獨立……要這種偉大的使命，能夠完成，必須全體同志的思想行爲，完全遵奉總理遺教，以主義爲精神，以紀律爲規範，在統一的意志之下，作百折不回的奮鬥和犧牲……』

但是怎樣使黨員信仰本黨 總理的遺教，和政策非常堅強呢？我以爲除了嚴格訓練之外，別無他策。事實告訴我們，因爲訓練黨員爲統一黨的意志的唯一方法有了訓練，黨員思想易於統一，信仰可以堅確，行動可以整飭，總結一句話，惟有以常受訓練之黨員，才可造成民衆革命的力量！

二、團結我們的力量

團結的必要，這是任何人都明白的，此處可以不必細說，不過我們在團結我們的力量以前，其先決問題倒底是什麼呢？我以爲有二種：（一）共信，——（二）訓練 共信不立，互信不生，互信不生，團結不固。訓練的重要，前面已經約略的說過了，只有嚴格的訓練黨員，黨的力量才會團結起來。

在今天舉行 總理逝世四週紀念的時候，我們感覺到目前封建勢力的非常猖漫，我們要想銷滅一切反革命勢力，保障過去革命的勝利，促成本黨基礎的鞏固，惟一的方法，只有把我們的意志切實的統一起來，把我們的力量堅強的團結起來，三民主義的國民革命成功的目的始能有達到的希望。

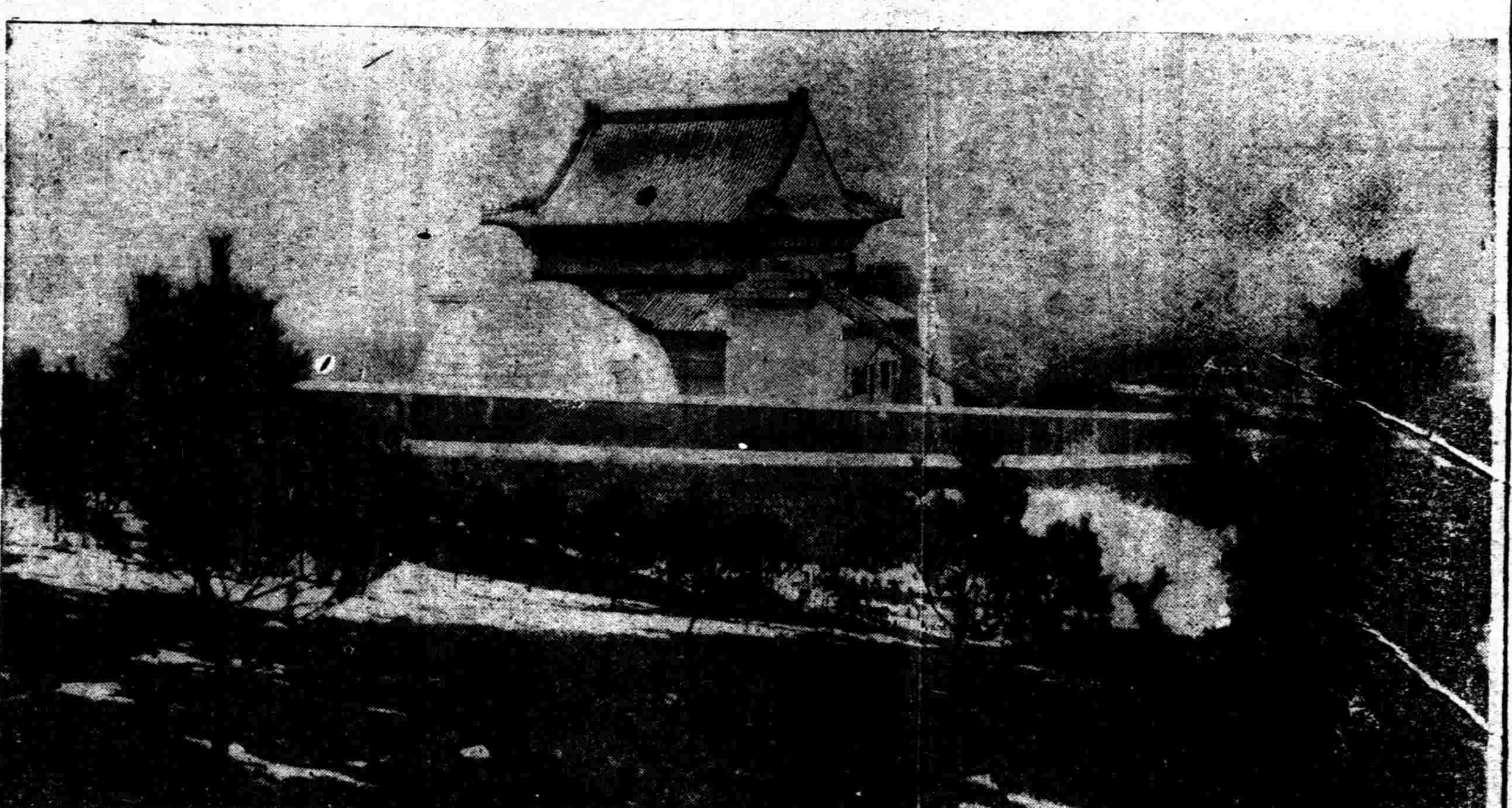

總理陵墓及祭堂（王開攝）

嚴密黨的組織遵守黨的紀律

笑蘇

在每次總理忌辰的蒞臨，東方受宰割的人羣，和國內被壓迫的民族，都在共同哀欽聲中，一致紀念 總理偉大的精神，崇高的氣魄！這是 總理畢身爲國

民革命犧牲的唯一報國和安慰•

我們知道，自辛亥革命以還，在在都表現出 總理思想的博大和本黨領導全國被壓迫羣衆鬥爭的努力• 三民主義的啓示，不僅是革命爆發的因子，且已成爲現階段——新時代突進的階段——的中心思想的代表了• 所以，紀念 總理，也可說是紀念現階段的中心思想；紀念 總理，也可說是紀念新時代突進期間的革命精神！

但是這領導三民主義革命的國民黨，自四次會議以至五中全會以來，黨的組織和性質，顯然有日就鬆懈散漫的傾向；黨的力量，黨的權威，都無從表現，無從發揚• 這當然是組織不嚴密，紀律不森嚴；在黨的本身，授假革命者以時機，攢入營私，在黨的精神上，廢弛了紀律制裁的權力的緣故• 我們很曉得，黨的一切政策，必須由黨去執行• 但是黨的力量，黨的權威，却系於嚴密的組織，整齊的紀律；否則，黨員間的結合，必依個人的利害爲前提，於是個人系統，封建集團，地方關係，部份利益，亦必浸假替代黨的組織；這樣，整個的黨，就無形分爲思想行動都不一致的許多團體，試問怎能負起改造中國，改造時代的偉大使命？

當然，黨的理論，是支配黨員思想，組織，和行的動重心• 有統一的理論，建設，才有統一的思想產生，才有健全的組織確立，這是毫無疑議的• 否則，黨的理論紛歧，則共信必無由建立，互信自不能產生，分化既起，派別以生，而要統一黨的組織，如何可能？

所以講到嚴密黨的組織，我們先得建設黨的理論中心，以樹立共信，統一行動才行•

紀律是統一黨員意志，組織和行動的規律，爲革命的黨所必具的繩規，同時是革命黨人應當遵守的鐵律• 我們知道，「祇有黨國的自由，沒有個人的自由，」已經成爲我們共同奉行的信條；這個意思，就是凡爲本黨的同志，應該犧牲個人的意志，克服個人的情感，去服從黨的意志，接受黨的制裁• 決不能任意散漫，不遵守紀律的制裁，而使黨的紀律廢弛，黨的權威旁落，黨的基礎動搖！

所以講到遵守黨的紀律，我們先得犧牲自己的意志，服從黨的意志；克服自己的情感，服從黨的裁制才行•

在目前共信不立互信不生的危機中，我們尤應嚴密組織，以防敵人的襲入；這在清黨以前，和清黨以後，所給我們的教訓，是很可以作爲我們的警惕！

自去年全國舉行總登記以來，在本黨量的方面，雖然減少許多，可是在質的方面，所存餘的却都是忠實的分子；所以這一次總登記的結果，實在是嚴密黨的組織的一個開端，同時也是健全黨的生命的一個出發點•

最近，第三次全國代表大會將於首都舉行了，這正是更進一步去嚴密黨的組織，和整飭黨的紀律的一個好機會，我們很希望在這個關於黨國安危的會議裏，能夠建立出一個具體的方案來！

所以在這紀念 總理逝世第四週年的今日，我們在沉痛憂傷之中，特別提出這兩個口號——嚴密黨的組織，遵守黨的紀律——來鞭策自己，并以此貢獻於三全代表大會諸位代表之前•

撲滅共產黨和一切反革命勢力

志騫

一

就是那四年前的今日，那歷史的一九二五年的三月十二日我們的總理竟離棄了全世界無千無萬的被壓迫民衆而長逝了！從此以後，在中國的歷史上，在人類的歷史上，就頻添了血淚斑斑的一頁；從此以後！中國的革命和世界的革命就失却了一位唯一的導師，時間之輪推動得異快喲，自從總理逝世以來，已經是四週年了；在這四年中，我們固然是天天在追念着我們的總理，天天在悲傷憂悶中度生活，可是這傷心的三月十二日，總覺得是特別會使我們傷心！一年一度，我們總要趁這一天傾瀉我們悲痛的熱淚，在今年，雖然是破壞的局面，早經結束，建設的事業，業已開始，革命的成功，似乎已指日可期了，但是我們一想到當年出生入死指揮我們作戰的總理，今日竟不能親與其憂，我們又怎的會不悲痛逾恆呢！

況且現在黨的基礎，還不能算十分安定，政治的糾紛，還沒有徹底去除，忠實同志間，還不能推誠合作，一切的一切，更使我們感覺到自身力量的薄弱，有負我們總理的殊多、處此悲壯的 總理忌辰，我們差不多要嚎啕痛哭了！

二

我們承認目前黨國的種種糾紛，都不外乎是共產黨和一切反革命勢力暗中活動的反映！ 因此我們在悲痛之餘，就忍不住要把這種種反動勢力的罪惡，來哭訴於 總理的在天之靈！

總理呀！這四年來，革命的勢力，雖然是與日俱進，反革命的勢力，却也與時俱增！ 四年來的國民黨，表面上雖然是長足的前進而至於掌握全國的政權，但是背後面却無時無日不負着致命的危機•到了今年，一方面是訓政開始，一切建設的工作，次第進行，在他方面，則共產黨，殘餘軍閥，帝國主義者，土匪流氓，土豪劣紳，貪官污吏等一切反革命的勢力，也因爲生死關頭，卽在目前，不得不作最後的掙扎，所以或則公然反抗，直接阻撓革命的勢力，或則改頭換面，秘密混入本黨，間接作破壞革命的工作！

說起共產黨，直是使我們痛心到萬分，他們挾着錯誤的信仰，錯誤的方法，執迷不悟，竟甘心把整個的中國，犧牲於第三國際的淫威之下！當十三年改組的時候，他們也曾赤心露胆地聲明丟棄其共產主義策略，而息於三民主義的旗幟之下，同心一致來做國民革命的工作• 可是自從 總理仙遊，他們早已背棄了當日的誓言 而開始作顛 覆本黨的工作了！ 他們初則挑撥離間，使本黨忠實同志，互信不立，逐漸分化；繼則殺人放火，使刼後餘生的中國，更遭了一度的浩刧！ 現在呢，從清黨運動到甯漢合作，從甯漢合作到五中全會，從五中全會到將至未至的第三次全國代表大會，本黨的基礎，已逐漸地從不安定而至於安定了，本黨的步驟，已逐漸地從混亂而至於統一的了；在這樣的情勢之下，共黨們眼見得活動的範圍，日形窄狹，煽動的機會，日形減少，他們已經知道自絕於農工，自絕於一般的民衆了，但是他們的前途，愈是絕望、他們的面目，却愈其凶獰了！ 他們在無路可走的中間，就去勾結土匪而變成共匪，勾結軍閥，而變成共閥• 小醜跳梁，本黨對之，固然是無所謂懼怕，但是細小不除，必成大患，共黨這樣胡鬧下去，終究是革命前途的隱憂呀！

至於軍閥，則現在雖然是死的死了，走的走了，倒的倒了，可是張宗昌孫傳芳之流始終還有困獸尤鬥的野心，關外張學良，表面上雖然是表示服膺三民主義，但是內幕如何，又有誰敢斷言！ 其他有的正在形成，有的正在起來，其足爲本黨的隱憂，實也無可諱言的呀！

至於土匪，則表面上好像與政治沒有多大的關係，但論其勢力，實也足以使人寒心！ 紅槍會，大刀會，動不動就有匪徒數千！ 中國現在已經變成一個草莽如毛的社會了，我們現在正當積極作建設的民生工作的時候，在消極方面，却還沒有把擾亂民生的土匪肅清，這是何等的矛盾而危險呀！

再講到土豪劣紳，貪官污吏，他們都是封建勢力的殘餘，他們在過去混亂的政治局面下作威作福，魚肉安良，其罪惡正不減於軍閥土匪共黨與帝國主義者• 本黨在過去早就提出打倒土豪劣紳貪官污吏的口號了，不幸中間經了共產的搗亂，土劣貪汚沒有除掉多少，安良長者，却倒犧牲了不少• 清黨之後，形勢轉變過劇，各方視線不清，土劣貪汚，很有因緣時會，借着反共的名義，大出其風頭，大肆其報復者，這不能不算是黨國之羞！ 最近，這一批東西，活動得更其起勁了，「道高一尺，魔高一丈」，我們是何等的慚愧而痛心啊！

今天的本黨，在明槍暗箭之下與這種種的反革命勢力作殊死戰，大有應付不暇之勢了，但是一部份在野的同志，不但不起來應聲助戰，却反而大唱其不負責任的高調，我們固然不能直接說他們是反革命，但是他們替反革命勢力造機會，間接助長反革命的勢力，則是無可諱言的事實，他們希圖把持的野心，也已昭然若揭的了！

總理呀！我們繼續 總理的遺志，百折不撓的奮鬥，已經四載於茲了，但是反革命的勢力，始終還沒有肅清，革命的主義，始終還沒有完全實現，罪大滔天，我們將何以自容呢！

三

同志們！醒醒吧！主義不實現，是本黨之辱，反革命勢力不消滅，是我們之羞！ 我們紀念 總理，是要使 總理含笑於九泉• 但是反革命勢力一天存在， 總理在天之靈將一日難安，所以我們紀念 總理，第一要撲滅共產黨和一切反革命的勢力• 起來吧！起來吧！起來！

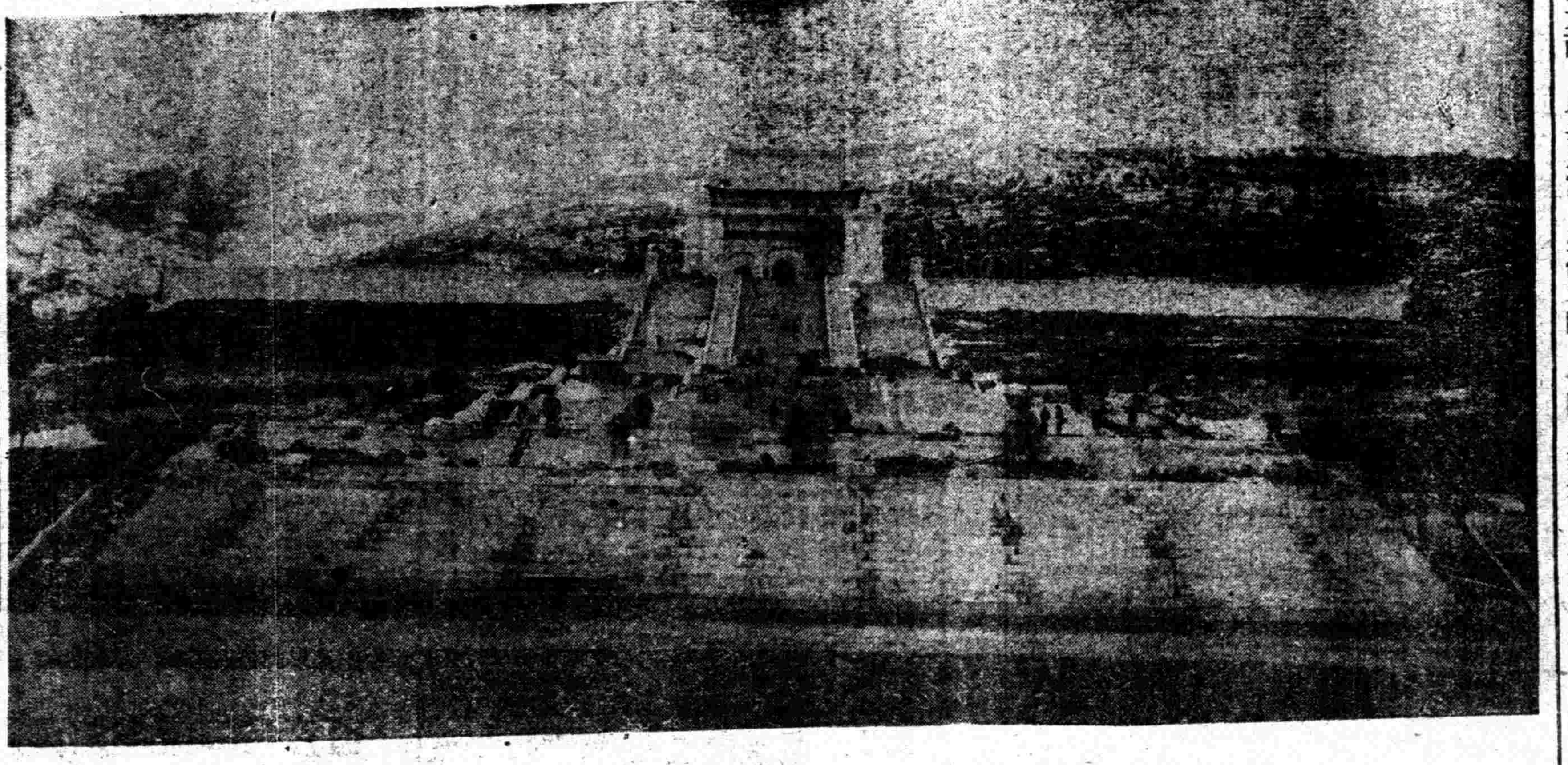

總理陵墓之祭堂正面全景

剷除共產黨！肅清一切反革命勢力！

督促政府厲行革命外交取消一切不平等條約

文寶

總理逝世，到現在已四週年了• 在這莊嚴悲痛的紀念日中，全國被壓迫的民衆莫不以最沉痛的儀式來表示其最沉痛的情緒；但是青白旗下的同志們同胞們，當我們在舉行着悲壯的儀式的時候，當我們在俯首默念的當兒，我們應當澈頭澈底的問一問究竟總理臨終時候所給我們的遺教遺訓和詔示我們的一切主張，我們實行了沒有？實澈了沒有？達到了沒有？

全國統一了，軍事結束了，訓政開始了，建設實施了，這是在 總理逝世後的幾年當中，我們奉行 總理的遺教努力奮鬥的成績，同時也是可以將這些成績來，勉強告慰我 總理在天之靈• 不過這點成績，可算是國民革命成功嗎？我想誰都不敢承認！ 「國民革命的目的，在求中國之自由平等」• 這是 總理逝世的遺囑上的第一句話！ 「取消一切不平等條約，於最短期間，促其實現•」 這又是 總理逝世時遺囑上最後詔示我們的一句遺言！我們一想到這裏，就不禁要慚愧得無地自容了！我們知道 總理臨終時所再三致意再三叮嚀我們，是叫我們打倒帝國主義厲行革命的外交，我們有沒有完全做到這一步呢？國民誰都不敢說是已經完全做到• 我們又知道，不平等條約一日不取消，革命的目的，便一日不能達到，自由平等的希望，也無從實現• 不平等條約存在一日，我們統一的局面，就一日不能逃免破碎的危險；建設的計劃，就一日不能切實施行•這好像一個人身體患了內病，無論我們怎樣設法把表面上的病狀盡行退去，要是病源不除，將來總免不了有一發不可救治的一天！我們中國的軍閥掃滅了，但是帝國主義者還正在陰謀唆使着軍閥的餘孽來搗亂呢• 帝國主義者藉着不平等條約爲護符霸佔了我國的大埠和要港，鉗制了我們建設的大計劃，長此下去，我們整個民族的生命，恐怕非犧牲於牠們的鐵蹄之下不止呢！

我們紀念 總理，既然要貫澈 總理的遺教我們第一就須用革命的外交來取銷一切不平等條約• 我們要實現三民主義享受世界大同的幸福，亦惟有打倒帝國主義，取消一切不平等條約！ 同志們，一致起來，督促我們的政府，實行革命的外交，打倒帝國主義，取銷不平等條約，這樣才算得是真正紀念我們的總理啊！

一致擁護中央施政計劃

立羣

一年一度沉痛的三月十二日，又到來了，在這樣一個歷史的紀念日，我們並不想用如何沈痛的話，來引起同志們的眼淚，來喚起民衆們的同情， 總理四十年來困頓流徙的奮鬥生活，已經儘夠使同志們天天傾瀉其熱淚了， 總理博大無畏百折不撓的偉大人格，也已經儘夠去獲得全世界民衆們的同情了！ 那末我們究竟要怎麼樣來紀念我們偉大的 總理呢？ 痛哭嗎，無用；自殺嗎，不必！ 這種消極的紀念辦法，是應當讓愚夫愚婦紀念那種有名無實的偶像的時候去用的，一個革命的同志來紀念一個革命的總理，決不是這種消極的辦法所能了事• 同志們，忍住你們的熱淚吧，含住你們的悲哀吧，起來、起來趕一些積極的工作，才是真正有意義有價值的紀念 總理！

我們知道今日的中國，已根本不是往昔的中國了，今日的政府，已是在黨的指揮之下而謀全國民衆利益的國民政府了• 訓政開始了，五院成立了，這些都是表示出革命的成功已指日可期、三民主義的實現，卽在目前• 但是國民的政府，是要國民全體一致起來維持的，國民政府的施政計劃是要我們一致起來擁護，才有良好結果之可能，換句話說，假使我們在積極方面不一致起來擁護，在消極方面，且加以破壞，則我們的政府，也許竟會倒下台來， 總理所交給我們的革命事業，也許就會從此瓦解！ 所以我們紀念 總理，最重要的一點，就是要一致擁護中央的施政計劃，祗有這樣，革命的事業會完成、祗有這樣， 總理的主義能實現• 同志們，同胞們，請一齊努力！

促進軍政財政的統一

許性初

誰都知道，本黨總理孫中山先生是中國革命的唯一導師世界被壓迫民衆的偉大救星，孫先生的生，是爲中國革命和世界被壓迫民衆而生，孫先生的死，也是爲中國革命和世界被壓迫民衆而死，所以孫先生的誕辰，是值得我們歡舞慶祝的紀念，孫先生的忌辰，更值得悲壯熱烈的紀念•

今天是 總理的忌辰，在四年前的今天， 總理因爲努力革命而損及了健康，在重病之後，竟在北京遺留了偉大的三民主義和偉大的實行任務而長逝，總理的逝世，不僅是我中華民族空前未有的損失，也就是全世界被壓迫民衆的重大損失•

陵墓工程建築時之一（王開攝）

總理逝世了以後，在表面上看起來，固然是失了一位崇高偉大的仁慈導師，而且永遠不能再有這樣偉大的父師來領導我們三民主義的國民革命運動，可是因爲 總理積四十年對國民革命的精誠孕育了我們中國國民黨的忠實信徒， 總理雖死，也能夠繼續受這個偉大精神的涵養，不斷地努力於三民主義的國民革命運動，一如總理在日• 就是有少數同志對於 總理的主張發生懷疑的，但遲早總能夠發現主張的正確自己懷疑的錯誤• 所以 總理逝世了以後，本黨同志雖然都處在哀悼悲痛之中，而努力國民革命的勇氣，非但不因 總理的逝世而喪失，且乘此對於總理偉大的精神，主義，遺囑的信心，益加堅決，如日之明，朗照本黨革命勝利的前途• 總理逝世至今，已有四年，在這個四年當中，本黨同志不斷地努力和軍閥及帝國主義奮鬥，從出師北伐，統一長江，到直清黃河，各大軍閥如吳佩孚，孫傳芳，張宗昌，張作霖輩，逐漸受革命力量打擊而崩潰，濵海兩英租界，天津比租界次第由革命同志的努力而收回，雖然帝國主義在華侵略的最大工具——不平等條約，還沒有依照 總理遺囑所詔示的而廢除，然而國民革命的勢力，無論在軍事上政治上黨務上都有了長足的進展，雖然這裏面有許多我們是不能滿意的•

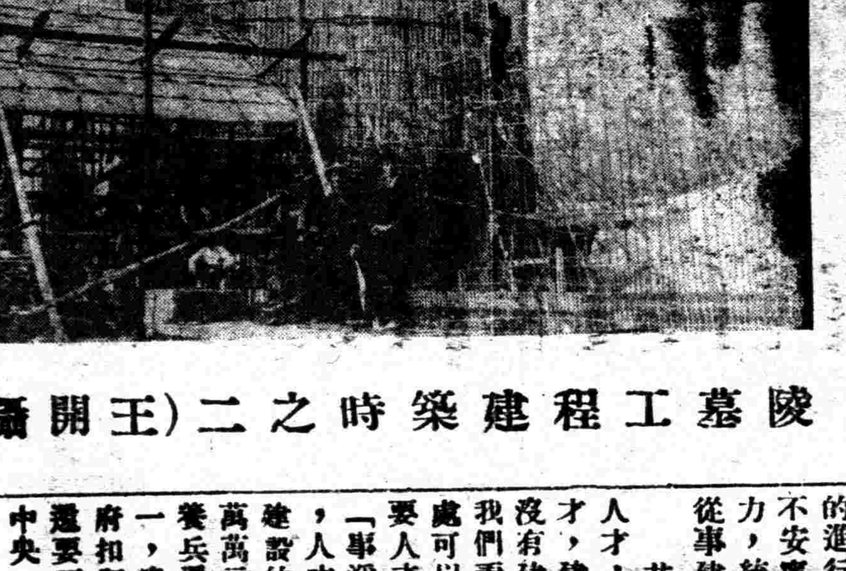

陵墓工程建築時之二（王開攝）

現在全國是統一了，革命的破壞雖然告了一個段落，但是如果有危害本黨出賣革命的份子以及一切因軍政時期怱促而未剷除的一切封建餘孽叢聚的時候，我們當然老實不客氣地仍要加以痛擊• 同時，在大破壞之後，革命的建設，也就應當積極的進行， 總理說：「革命爲非常之破壞，故不可無非常之建設以繼之」，辛亥革命的破壞，不能說是不大，可是因爲沒有非常的建設以繼之，所以十七年來，整個的革命，依然是趨於失敗的途徑• 這一次從出師北伐到完成統一，中間經過幾百戰，死傷革命健兒數十萬，損害人民和國家財力不知凡幾，犧牲的力量不能說是不大不能說不是非常的破壞，可是如果也沒有非常的建設以繼之，則此次革命的結果，是否可以免蹈辛亥革命的覆轍，誰也不敢斷定• 所以在今日，軍政時期巳去，訓政時期開始的今日，我們應當積極從事革命的建設，「繼革命破壞之後開革命成功之來」，這是我們同志在目前努力的唯一目標，也就是中華民族生死存亡，榮辱興衰最重要的關頭，每個忠實黨員所最應當認識的一點•

普通人以爲你們要談建設，他也來談建設，於是就築幾條馬路，裝幾盞電燈，開幾條河道，使人民在交通方面，得到方便，居住方面，能夠適宜，他們以爲建設者不過如此而已• 但是我們曉得，建設決不如是簡單；所謂築馬路，裝電燈，開河道等等不過是建設中一小部分的一小部分，我們應當認識建設的真意義革命的建設大概可以分作三部份，一部分關於政治的，就是政治的建設；一部分關於經濟的，就是經濟的建設；一部分關於教育的，就是教育的建設，這三種雖然不能包括建設的全部，可是建設的重要部分，我們可以從這三種上去努力•

但是現在來努力革命的建設，真是談何容易；現在的社會，充滿了不安甯的狀態，無論你辦什麼事情，都有甚大的阻力，會使你感到困難或失敗；同時社會上又伏着深厚的反動勢力，在在足以阻礙一切建設的進行，所以我們現在來從事建設，第一應當把目前不安甯的社會，使他安甯，第二要把暗伏着的反動勢力，統統消滅，這二個問題解決了以後，我們纔能來從事建設•

其次，我們曉得建設有二個條件，一個是建設的人才，一個是建設的經濟• 如果我們沒有建設的人才，建設不但沒有方案，而且也無人去做；如果我們沒有建設的經濟，雖然有了方案，建設也無從談起• 我們看目前中國建設的人才究竟夠不夠，雖然我們到處可以聽到失業青年的呼聲，然實際上有許多地方需要人才而沒有人，一方面是『人浮於事』，一方面是「事浮於人」• 因此，在現在的時候我們要談建設，人才的缺乏，便是一個最大的問題• 其次，關於建設的經濟，更是非常重要，現在全國養兵費用要八萬萬元，但是國家收入祗有五萬萬元，就是全數拿去養兵還是不夠，而且全國軍隊的軍需，現在也沒有統一，沒有獨立，軍隊扣留當地稅款作軍費的，各地政府扣留稅款不解中央的，還是非常之多，要是不夠，還要再抽苛捐雜稅橫征勒索，一切財政都不能統一於中央，這是何等危險何等痛心的現象•

財政不能統一，整個的國民經濟，就沒有辦法，國家地位非常危險，一切建設事業也就無從進行，三民主義無從實現，整個的革命也就要陷於失敗的地位；還有，現在的軍政，如全國的軍制，軍權，軍需，軍事教育，都沒有統一，許多的兵祇認識長官一個人，不知道黨，不知道國家，不知道人民，更不知道主義，這些軍隊的長官，往往很容易變成軍閥；軍閥是我們要打倒的對象，而現在的軍隊，有許多却在拚命製造軍閥，這種開步向後退的現狀，真是使革命同志非常痛心，如果照這樣下去，財政不能統一，軍政不

能統一，前途眞是非常危險，還要談什麼實現總理遺敎，完成國民革命？

今天是 總理逝世的四週紀念，我們回想 總理臨終告誡我們的遺言，眞是不寒而慄；總理叫我們「和平，奮鬥，救中國」，但是救中國決不是軍事勝利把軍閥趕了幾個便算目的已經達到，是要在軍政時期以後，還要努力訓政時期憲政時期的工作；是要在非常的破壞以後，還要努力非常的建設。 上面已經說過，軍政和財政的不統一，都是從事建設的最大障礙，所以我們要努力建設，努力三民主義的革命運動，就要先把這些障礙掃除，積極促進軍政財政的統一！

第三次全國代表大會如期開會以確立今後黨國大計

業裕

現今在 總理逝世四週紀念的時候，我們有一個最大的責任嘗前而不能忘記的，就是要督促第三次全國代表大會如期開會，以確立黨國大計。

檢查過去歷史上的事實，很容易使我們曉得過去的錯誤，也容易使我們明瞭功效的由來；因此，就可以增加我們新的努力，以實現我們的希望和目的。本黨自建立黨的軍隊，實行北伐，迄今已將軍事告終而開始實行訓政，這是本黨的主義和政綱已得着最大的成功。 但是我們在這一時期，我們不能不明白我們成功的關鍵，再來抖擻精神，收穫最後的全部勝利。

我們曉得，本黨在中華革命黨時代，大多數黨員意志的游離，以及行動之傾向反革命與腐化勢力，已弛緩了革命的情緒和力量。 總理乃於十二年提出改組並於十三年召集第一次全國代表大會於廣州，這是本黨革命理論和革命勢力得一整理和擴展的時機。所以次年才能提起革命勢力向長江流域去發展。

十四年 總理逝世，反革命者因本黨失去導師，遂盡情挑撥離間，並加以武力的摧殘，本黨區域內乃潛伏種種危機。 本黨革命領袖及忠實同志再召開第二次代表大會於廣州，決定接受 總理遺囑，並實現 總理遺志，授蔣介石同志以總司令之職，率領健兒，直驅北伐，乃能撲滅吳佩孚，孫傳芳等軍閥勢力。嗣後第三次全國代表大會因爲肅清共產黨及整理黨種種事實上的需要，不得不一再展期，然於第三次全國代表大會未開會以前，猶召開第四次及第五次中央全體會議，以應付特殊環境的需要。 開第四次全體會議時，正廣州共產黨焚掠海陸豐，謀奪取廣州的時候，也是唐生智叛變的時候，乃因四次全體會議團結的精神，發生了新的力量，不但戡定了紛亂，並且完成了第二期的北伐。 第四次全體會議以後，因特委會的產生，以及日本一再出兵山東，阻撓北伐，本黨政治上軍事上乃呈現不能發展的現象，於是忠實的革命領袖乃召集第五次全體會議。 會議結果，一方面掃除本黨在理論上及政治上的糾紛，并且以政治的力量，統一了東三省，統一了全國，使軍事告終而開始了訓政的工作。

現在我們曉得，我們每一次發生新的力量而得到新的發展，都是因我們革命領袖精誠團結會議的結果。 第三次全國代表大會，雖因種種事實上的需要，一再展期，但是在現在時期，實有迅速召集的必要。所以我們覺得，要紀念 總理，要完成訓政的建設，必須要促開第三次全國代表大會。

我們曉得，全國代表大會是本黨最高的權力機關，在此訓政時期，第三次全國代表大會就是鞏固黨基統一政權確立黨國大計的最大會議。 所以我們覺得第三次全國代表大會應當確定的：

(一)確定全國大會的職權 過去本黨革命程序在軍事時期，所以職權上的實施，很少顧到目前的特殊環境。 我們現在要促開第三次全國代表大會，就要確定全國代表大會的職權，並修改本黨黨綱及政綱，決定對政治應取之策略。

(二)選舉中央執監委員 今後中央執監委員的人數，以及人選問題，都是由大會決定。 所以我們這次極希望能選舉忠實努力的同志，組織健全的中央，完成本黨在訓政時期中所負的偉大的使命。

其餘如樹立訓政基礎，完成訓政的建設，都有待大會時的討論或大會後的努力；但是我們現在在紀念 總理逝世四週紀念的時候，我們希望：(一)要第三次全國代表大會能如期開會；(二)要能精誠團結確定黨國大計；(三)擁護並奉行大會決議案。

總理一生革命大事記

一 在翠亨鄉早年生活

丙寅(前清同治五年民國紀元前四十六年即一八六六年)總理誕生於廣東香山翠亨村。

翠亨是一個空曠鄉村，離廣州城有四十英里，有很好的風景可以賞玩，並且交通亦甚便利，所以有許多廣州澳門的富翁，都在那裏建築了別墅來住着。 還時，金星港已指給外人停泊船艘。 這港的三面是廣州，香港，澳門，都是商業人口繁盛的地方，於是這港便成了一個重要的所在；而翠亨和金星港距離很近，所以港上的事情，都深刻的印在質樸而漸有覺醒的翠亨的人民腦膜上。

總理在幼小的時候，屢屢搜求眞理的精神，驚動了翠亨的父老。 而總理對於改造的第一次努力，就是反對翠亨鄉纏足風俗和奴隸制度，卒賴 總理指示眞理的途徑，引導了人們脫離了這種舊俗的範圍，並同時脫離了滿清的束縛。

陵墓建築師呂彥直 (王開攝)

二 在檀香山旅居生活

丁丑(一八七七年)總理十二歲，赴檀香山。 那時，還不過是一個少年，就進了火奴魯魯的英國教會學校。 在當時使他感觸最深的，是有一種良好的秩序，隨處都見到尊重法律，信任保護的證據。 他在這種新環境裏，固然是很高興，但到底覺得中國是他所愛的地方。 他在學校裏三年，使他身心上受了很大的變化，常渴望中國的覺醒。

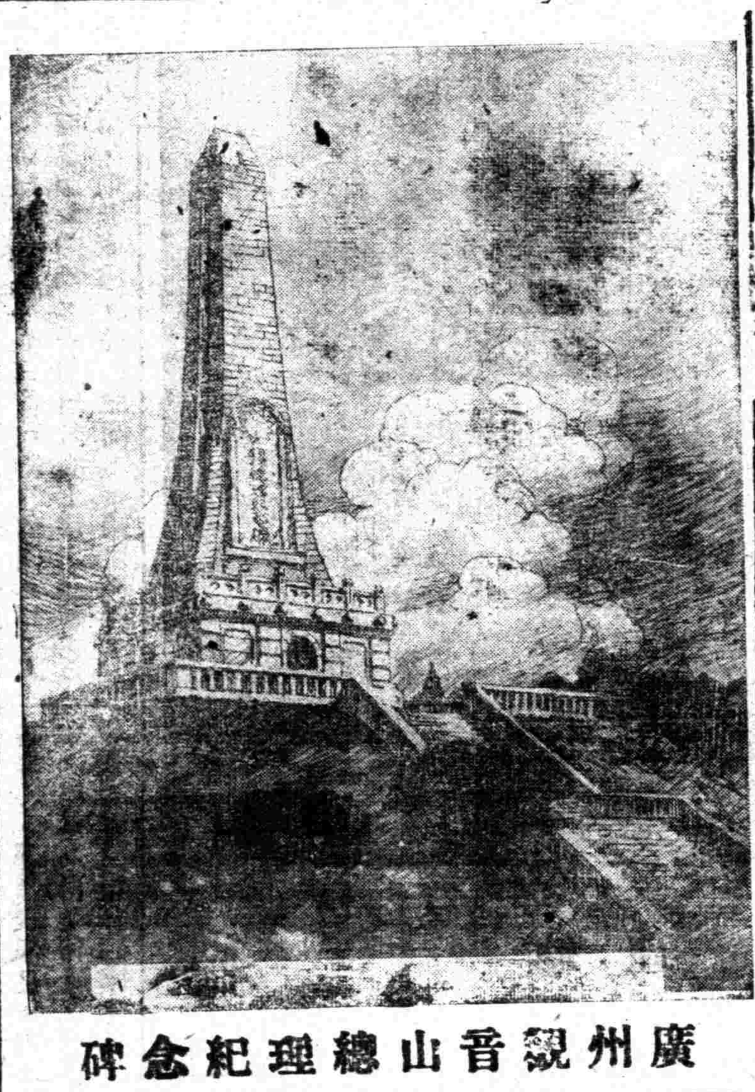

廣州觀音山總理紀念碑

三 得到宣傳改造的機會

甲申(一八八四年)總理十八歲，從長兄之命，由火奴魯魯回國，這時他在船上旅客中就得到一個宣傳改造的機會。 反抗滿清蠻指賦的虐待旅客。 後來到鄉中，遂在愚昧的鄉中做宣傳工作，但是以後竟因破壞神像而被逐出鄉村！總理從翠亨被逐，實是一生轉機的關頭，是促成他奮鬥的第一步。 總理自從舊谷裏被逐出來以後，遂旅居香港而接受世界的潮流，滿足了他的求智識的慾望，遂養成領導中國革命的導師的基礎。

四 決意担負革命的責任

乙酉(前清光緒十一年(一八八五年))二十歲。 這時中法戰爭開始。 李鴻章於一八八四年五月十七日爲中國全權代表同法國訂定條約，交涉結果，滿清的兵退出安南，但是這次戰爭仍然劇烈的繼續至一八八五年四月六日始止。 這時總理正在香港學校裏，故有機會討論戰爭事實，而事實的眞相，却一部分是從不確實的報紙得到的，一部分是從同來的遊歷者和兵士口裏聽到的。 這時，中國民衆羣情激憤，總理遂乘此機會，做宣傳革命的工作。 民衆所表現熱誠的舉動，鼓動了 總理革命的勇氣，一面開始考察滿清的兵備，一面祕密進行推倒滿清的計劃。

五 以醫業爲入世之媒

丙戌(一八八六年)年廿一。 總理因做革命事業，必須先選擇一種職業以爲獻身地步，所以最後職業的選擇乃擇定醫業，就進了廣州博濟醫學校。 在廣州醫學校讀了一年，那時革命的計劃更加確定，而革命事業的萌芽却很得了一個同級生鄭士良的幫助。

丁亥(一八八七年)這時一個新的醫學校成立於香港，總理爲革命活動便利計，便轉入香港英文醫校。 在香港讀了五年(一八八七年至一八九二年)畢業後，即欲於澳門懸牌應診兼活動革命，但衛葡牙政府於醫生立案頗覺爲難，因此最後便決回廣州，於是一八九三年在廣州及城外均設診所。 在一八九二年學校畢業後至一八九五年的時期中，總理苦心孤詣的進行革命，有兩件事必須記載的，一件是宣告漢族的獨立，一件是組織敢死隊。

六 興中會爲本黨原始組織

甲午(一八九四年)中日之戰發生，是時總理年廿九，急行赴檀香山，創立興中會，再到美國募款預備起事，然是時贊助者甚少，卒賴 總理的辯才，解了許多人的疑團，使他們知道中日之戰是革命一個機會。

當年， 總理先在香港設一商店，在廣州設一農學會，暗中作革命活動機關。 總理所捐得的錢用來買了六百枝手槍，以備敢死隊襲擊廣州衙門之用。 總理雖是事前防備很周密，依舊被奸細向官廳告發，鎗械都被滿清官吏搜去，敢死隊多被害。 但在一八九五年九月仍進行襲擊衙門，因爲缺乏槍械，終於失敗，陸皓東死於難，被殺與入獄者七十餘人，是爲總理第一次失敗。 第一次失敗後， 總理逃日本，再遊檀香山。 明年(一八九六年) 總理赴美洲，結識洪門徒衆，鼓吹革命：同年， 總理復由美赴倫敦，被清廷駐英公使誘陷，四十二日，幸業師康得尼營救，得免於難。 總理脫險後，留歐洲兩年，三民主義即於是時發端。

七、庚子聯軍之役以後

己亥(一八九九年)年三十四。 總理在日本作亡命客，處境很困苦。 這時，日本的治外法權已撤廢，總理遂得表示對於滿清挑戰的計劃，遂在橫濱滿清領事館鄰近，租定了一所房屋，做革命運動總機關，還實是顯得總理看滿清如無物，而玩之於股掌之上。

庚子(一九〇〇年)八國聯軍之役，總理派人在惠州一帶起事，青天白日之飄搖空際，蓋自此始。 史堅如殉難，此爲總理第二次失敗，國人漸表同情於革命。

八 同盟會時代

乙巳(一九〇五年)年四十。 總理重至歐洲，揭三民主義五權憲法相號召，組織團體，開第一次會議於北京，第二次會議於柏林，第三次會議於巴黎；再渡日本，開第四次會議於東京，於是中國革命同盟會成立，十七省皆有代表參加。 乃與宋漁父，黃克強擬定黨綱六條，總括爲四條政綱。

丁未(一九〇七年)年四十二。 總理命黨員在潮洲黃崗起義，不利，第三次失敗：同年，命黨員在惠州七女湖起事，亦受挫，是爲第四次失敗；同年七月，在欽廉發難，亦敗潰，是爲第五次失敗；同年十一月，總理親率黨員攻鎭南關，戰三日，亦不利，是爲第六次失敗；同年，總理命黃克強由安南出欽廉，轉戰數月，糧絕而退，是爲第七次失敗。 明年(一九〇八年)總理命黃明堂攻河口，不克，是爲第八次失敗；總理以連遭失敗，安南，日本，香港等處均不能居住，乃漫游美洲，專事籌款。

九 改組國民黨爲中華革命黨

辛亥(一九一一年)年四十六。 黃花崗七十二烈發難於廣州，皆殉難，此爲總理與清虜奮鬥最後一次之失敗。 然中國革命運動，已震動全世界。 同年，武昌起義， 總理適在美，乃於海外作運動，助民國成立。 同年十二月二十九日，總理被各省代表選舉爲中華民國臨時大總統，於明年元旦下午進民國國都，負治理創造民國的責任。

民國元年(一九一二)年四十七。 是年二月十五日被法行總統選舉，依總理的推薦，袁世凱被舉爲總理的繼任者。 三月一日，總理將中華民國的最高職位交與袁氏，而於四月一日離任，不意袁氏後來竟一變成一個專制魔王，篡盜民國的奸賊！

民國二年(一九一三)是時袁氏倒行逆施，變本加厲，並使人暗殺宋漁父，解散國民黨，總理乃率黨員東渡日本，集合革命分子，改組國民黨爲中華革命黨。

十 討袁之役以後

民國四年(一九一五)年五十。 是年袁世凱竟於十二月三日稱帝，以後的六個月中國是在恐怖的籠治之下。 總理是日本宣告討袁，撲滅帝制，袁氏竟於民國五年六月六日病死。 不幸明年張勳挾黎元洪解散國會，擁溥儀復辟，總理率海軍南下護法，國會開非常會議於廣州，組織軍政府， 總理被舉爲大元帥。

民國七年，(一九一八)年五十三。 是年軍政府改制，總理被舉爲七總裁之一。 於明年(一九一九)五四運動起後，以桂系軍閥不可爲，辭職赴滬。 是年多總理發表孫文學說，說明行易知難之旨；著建國方略，計劃中國之物質建設。

十一 就非常總統職

民國十年，竊據廣東之大桂系軍閥失敗，國會再開非常會議於廣州，總理被選爲大總統，於五月五日在廣州就職。 十月，總理親率大軍由廣西北伐。

民國十一年(一九二二)是年四月，陳炯明叛變，阻撓北伐，總理乃改道韶關出師。 六月十六日，陳逆嗾使部下葉舉等圍攻總統府，總理蒙難於永豐艦(今之中山艦)八月十六日，總理由廣州抵滬。

民國十二年春，陳炯明爲滇桂聯軍所敗，總理從上海歸廣州，就海陸軍大元帥。

十二 本黨的改組

民國十三年(一九二四)總理年五十九。 是年在廣州召集全國國民黨代表大會，全部改組，發布中國國民黨宣言，制定建國大綱。 本黨改組後，總理躬自每週在廣東大學先後公開演講三民主義十四次，成三民主義一書，確定了主義的實際內容與理論基礎；同時決定了組織的原則，工作的方法。 自此之後，本黨就是民衆的黨，獨立的負起建立民國的責任來了。

當在改組的預借期中， 總理派蔣介石同志赴俄國考查革命軍事的機關；回國之後，創設黨立軍官學校，建立黨軍，實施軍隊中的政治訓育。 到 總理決志實行北伐的時候，又宣布了一個重要的軍事原則，就是「第一步使武力與人民結合，第二步使武力爲人民之武力。 這些，都是替「完成北伐」建了鞏固的基礎。

十三 總理北上與逝世

民國十四年(一九二四)奉直二次戰爭，總理親自移師北伐，而曹吳亦即爲北方將領推倒。 十一月十日，總理發表對時局宣言，主張開國民會議及廢除不平等條約；同月十三日，總理以北方將領之邀請，取道北上；同月十七日，總理抵上海，改道日本，轉赴天津。 十二月四日，總理抵天津，不幸肺疾復發。 十二月總理扶病入京，抵京後，疾益劇，入協和醫院，不治；遂於民國十四年三月十二日上午九時三十分，在北京行轅逝世；時年六十。 當彌留時，遺下遺囑兩道；對全體黨員，囑須繼續努力，以完成國民革命。

這次，雖不幸 總理逝世了！然而最後這一次的北上，和逝世在北京這一個很深刻的意義，實在是中國革命史上，開了一個新紀元。 戴季陶同志說：

國民革命軍這一次的北伐，最前進的先鋒，就是 總理提起了三民主義的革命救國建國的精神，很光明平和勇猛地向着青天白日所朗照的前途，直進北京。」 這是我們在中國革命史上，應有的認識。

孫中山先生廣州紀念堂模型攝影

十四 附論

著者敬撰此稿成，謹以餘意，撰爲附論。 總理致力國民革命凡四十年，而三十年[illegible]的生活是一很長的艱難困苦的時期。 總理足跡遍天下，亦嘗遍天下所意想不到之險與艱難，卒以 總理爲整個中華民族求生存的精神，從艱難困苦中，發明了三民主義，作爲革命的火把，而引領中國走上獨立平等之路，並以促進世界大同。 最後著者謹徵引胡漢民先生一般言論，以測斷中國革命與世界革命之將來，並作我這篇文字的結束：

近代革命在三百年前發跡，到今日二十世紀，事實上則在各國的革命都受了阻障，思想上獨在中國經中山先生集了大成，樹立了三民主義；有思想上集了大成的三民主義，近代革命潮流，其總匯歸必由是引起，而在事實上一定會衝破歷史的阻障，重新展開，使二十世紀在將來的歷史上爲三民主義革命開展的新世紀，而二十世紀的世界，爲三民主義的世界。

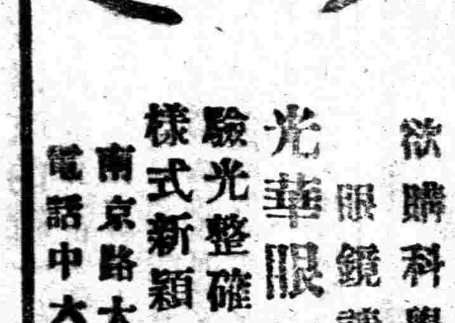

欲購科學合光之眼鏡請至：
光華眼鏡公司
驗光整確 品質精良
樣式新穎 價格從廉
南京路大慶里口
電話中央八九[illegible]號

地球老牌
麥精魚肝油

國人自製最合華人體質味甘可口無腥惡之氣婦孺皆服功效殊偉凡有咳嗽痰喘者尤宜常服終身無肺疾之憂
上海
五洲大藥房發行
各埠分店及各大藥房均售

氣與血
血無氣而不行。
氣與血，猶車與輪！
惟血衰則氣亦弱。
試觀年老之人。最畏寒冷。
因年老氣弱。血液流動遲緩。
故怕冷而不若少年人强健。
自來血
能產生體內新鮮血液。
補足中氣。催進血流速率。
有氣血兼補之功……
服之飯量大增。面色紅潤。
連服一二瓶。體力精壯。
與未服前判若兩人。
常常服之 日日見功
(大瓶二元) 每打廿元
(小瓶一元二角) 每打十二元
上海四馬路五洲大藥房
第一支店天后宮橋 第二支店北四川路
各埠分店及各大藥房均有出售

覺悟

今後黨的政治工作

旭初

前文發出之後，覺得意思還有未盡之處；同時，百川同志以爲頗有改變政黨爲青年會式的社會團體之意。這是因爲前文所闡今後的黨務方針爲服務民衆，而所述祇有取得民衆信仰的方法，還沒有說到黨的政治工作。因此，再草此文補充；實則前後兩文，應該作爲一篇文章看。

爲什麼我主張今後的方針是服務民衆呢？因爲現在的政府與黨部往往各自站在自己的地位行事，沒有一個方針作爲共同的目標：在政府的同志，只知自己是以黨員治國的人，忘記了自己的黨員地位；只見黨而不見國民黨；而不執政權的同志，雖以爲黨的責任，是領導民衆向政府爭取權利，忘記了現在的政府是黨的政府。因此黨內既分成執政同志與不執政同志，而在事實上便發生黨政的衝突。這種黨政衝突，依理雙方既都是同志，本可以在黨內於事前消弭，或事後解決，也就無從解決了。然而因爲同志既已成爲政府同志與黨同志，執政與不執政之別而分成敵對式的兩部分呢？這決不是黨部與政府關係未規定之故，乃是因爲黨未有訓政時期的方針而致同志與同志間關係不良之故。

所以今後政治工作，固然政府應該是担任政治上權權設施，黨部担任代行四權並訓練民衆行使四權；但若沒有一個共同的方針，使同志與同志間關係改善，那末，不是政府的同志拿政治力量來壓制黨部代行四權並訓練人民行使四權，便是黨部同志用代用的四權來牽制政府的政治設施。因此，我以爲今後的政治工作，必須要有一個共同目標：政府的同志所任的政治設施，是爲民衆服務，而黨部同志所任代行四權與訓練人民行使四權，也是爲民衆服務。總要大家除了政府委員或非政府委員外，不忘記自己是爲民衆服務的黨員。所以我以爲今後對內教育，要注意服務精神去服務民衆。

以爲今後黨部工作，只有中央規定下層工作綱領的造林運動、識字運動等等，乃是大錯。造林識字等事，固然爲訓政時期急需辦理之事，但只能作爲黨部指導社會民衆團體舉辦之工作，而非黨部唯一之工作。如果黨部只辦造林識字等社會事業，便是失去了政黨性質。說得兒一點，今後的黨部便只好請基督教青年會來主持。或者以爲只有造林識字等事業才是服務民衆，那我以爲含義太狹。政黨的一切用辭，都離不開政治的意味。譬如革命黨內使用「浪漫」一辭，決不是文學上所用「浪漫」一詞的意義。

附言：覺悟上接連登了幾篇關於本黨組織的文章，惹起許多同志的注意；或以書面，或在口頭，紛紛和我討論這個問題。昨天並收到一篇批評本黨組織的東西，對於本黨組織頗有微詞。其中一段，略謂：「區分部之組織，大可不必；普通政黨不必論，即各國無產政黨（如英之工黨，德之社會民主黨，）亦無區分部之設置；歐西之共產黨，聽說亦舍『分部』之組織而不取。在秘密時期，多少還有用處，今則眞是吃力不討好矣；然而我們還是只怪他們（下級黨部）不健全！這樣弄下去，一定愈弄愈壞！可是我也沒有具體方案；取消下級黨部吧，我又沒有這種勇氣提出來！」現在下級黨部的不健全，已是無可諱言的事實。是下級黨部這一制度不好呢？還是主持下級黨部的負責人不好？假使取消了區分部，本黨能不流於資本家的政黨化麼？假使繼續保存原有的組織，則我們將何以使其健全？……這都有待於三全大會的討論。（百川）

謠言應加再度考慮

敦生

我們知道謠言是一種流播快捷的若有其事的消息，它所以會掀動人心，無非是彷彿乎似眞，彷彿乎若有其事者然。尤其是耳目所濃及的關係大局的事，人們更是難以臆測，謠言也越發容易傳播了。

謠言的由來，也祇是由杯弓蛇影的發端，於是乎一些有意沒意的人，便張大其辭，故作驚人之語。思想淺薄的，便大驚小怪，聞風相告，以致大禍之將臨；這樣一來，便造成了謠言撼動社會的勢力，有時竟給機會主義者以機會。這是一樁不可不注意的事情呵！

雖然，謠言有時也可以成爲預言；不過這是一種可能性，並非必然性吧了。

我以爲每個人，如果對於聽聲聞臭能再度下點體驗的考慮，對於聲臭的由來，也不會弄到憎惶誤會，「人云亦云」，甚且自己吃虧呢。

一般對於風謠只有一度過想沒有再度考慮的人們，我敢說他們結果只好增加無謂的恐慌與可笑的吃虧的。

像那一晚上十一點多鐘，我們的二房東，聽見外面走進一個人說中央銀行鈔票沒有人要了！因爲……他沒有聽完，便拿他所有的十塊鈔票跑出去，東拚西拚，結果是打八扣賣給一個同住的房客。明天起身，才知道吃虧。這樣吃虧，不是可憐又可笑嗎？

震旦學校的同學們

劍天

近來教育當局曾令各地的私立學校立案，以便統一教育權；這件事情當然是我們所樂聞的。現在許多私立學校，差不多都立案了，惟獨盧家灣的震旦學校，却仍違抗命令；教育當局屢次派人去催促，該校起初是含糊敷衍，後來簡直就置之不理了。震旦的學生，因爲學校不去立案，是有意破壞教育統一，蔑視國家的法令，所以多半願意停課，無奈人心不一致，就擱至今，又因向來沒有學生會的組織，所以學生的團結非常渙散，在一個短時間裏不易辦到。近來該校又將某某活動分子，軟禁起來了，（因爲只有他能夠召集全校的學生）作一個禁止學生停課的準備，用壓迫手段來對待學生：用強硬手段對教育當局。該校當局之存心如此！

我今天警告震旦的同學們！不立案的學校存在一天，教育界的污痕一天不能消滅！願你們奮起做國府的後盾，爲民族爭光榮！

「和平奮鬥救中國」

敬請同志們深自省克

陶百川

「和平！奮鬥！救中國！」這是總理臨終的呼聲，是我們革命黨人所當拳拳服膺永矢弗諼的實訓。

「和平」，在兵燹頻存凋敝喪亂的中國，已成四萬萬同胞一致的要求；因爲祇有和平足以蘇民困，亦祇有和平足以救中國。所以總理臨終時說：「和平！」

然而和平不能袖手而得，有待於我們的奮鬥；所以總理接着就喊：「奮鬥！」

但是，要知道，我們所以需要「和平」和「奮鬥」，不是爲一己謀福利，也不是替外國人做掮客，我們是爲「救中國」！「救中國」！我想，這就是總理接着便說「救中國」的意義。

「和平！奮鬥！救中國！」

讓我們檢閱一過吧：眞正的和平，我們已經獲得了麼？已經獲得的和平，現在有人在破壞麼？「革命尙未成功，同志仍須努力」，然而能有幾人在繼續努力在繼續奮鬥——而且是爲救中國而奮鬥呢！

今天是總理逝世四週紀念日，敢請同志們深自省克！你願做總理眞正的信徒麼？還是自甘於罪人而人而不悟呢？

地方自治概論（續）

一民

（3）地方自治實行後的利益：（一）安居樂業，得到最後保障：調查戶口，整理團防，使共匪，土匪，盜賊不敢施其技，實行自治，注意公斷，使貪，污，豪，劣，流，痞，無所投其機，人民就可以安居樂業了。（二）衣食住行得到圓滿的享受：調節糧食，提倡合作社，改善農工生計，解除商民痛苦，修築道路，疏濬水道，改良住所建築，建設鄉村公園，均可逐漸實現。（三）可以發展實業，如開墾荒地，培植森林，整理水利，改良農產，振興礦業，開辦工廠，均可合力經營，並有政府之協助。（四）可以普及教育，如黨義教育，義務教育，民衆教育，社會教育，及公私各學校之開辦或整理，均可按步進行。五、養成良善的風俗習慣，使社會秩序井然。一方面革除買賣人口，蓄養奴婢，虐待童養媳及養女，纏足，穿耳，縛胸，溺女墮胎，吸食鴉片，聚衆賭博，迎神賽會，演戲，焚香等不良習慣，他方面養成忠，孝，仁，愛，信，義，和平的道德，及格物致知誠意正心修身齊家治國平天下的智能，與勤勞儉僕的習慣等。六、救濟殘廢失業人民，如育嬰，養老，救貧，恤嫠，整理社會，預防災難，解決失業問題，收容殘廢傷兵，並籌設公共醫院，設置娛樂場所，使老有所歸，幼有所養，人人可以享生存之權利。

（三）怎樣去籌備地方自治？

一、政府方面：一、宣傳：一、宣傳地方自治的重要意義。二、宣傳政府對於地方自治的計劃及保障民主旨。三、宣傳人民實際參加政治的必要與今後人民的責任。四、宣傳並指導不良風俗習慣的革除。五、宣傳發展產業的必要與人民協力共謀的方法、（6）宣傳並指導農民合作事業。（7）宣傳平均地權的辦法，並闡揚民生主義的理論，揭破共產主義的謬誤。（8）宣傳選擧，罷免，創制，複決，四權的重要，及其運用的方式。（9）宣傳三民主義教育之重要，與強迫教育，補習教育的實施。（10）宣傳公共衛生，公共保護的必要及其辦法。

（二）調查：（1）國外調查——派員往歐，美，日本等國去考察地方自治的成規，往實施地方自治已有成效之山西，河南等省去考察。（2）國內調查——組織參觀團，往實施地方自治已有成效之山西，河南等省去考察。（3）省內調查——考選能員，往各縣詳細調查一切情況，以便根據調查結果，因地制宜。

（三）訓練：（1）訓練自治人才，如開辦地方自治訓練班（2）訓練專門人才，如測繪研究班，合作講習所，警察學校，農業學校等，均可酌量經濟狀況，或附設於各學校內，或單獨設立。（3）訓練各縣區鄉鎮董及辦團人員，對於自治應有認識與努力。（4）訓練考取人員，授以各種方略及應具之常識。（5）訓練各機關人員學校人員，努力協助。（6）訓練人民，實際參加政治，並根據民權初步，訓練其集會，結社，應備的常識。（7）訓練人民運用選擧，罷免，創制，複決四權。

（四）組織：（1）成立各縣自治籌備處，籌備縣自治一切進行事宜。（2）組織自治研究委員會，計劃縣自治。（3）組織各種調查委員會，或各種設計委員會，共策進行。

（五）編訂法規：（一）妥訂本省地方自治各種法規，及施行程序。

（六）試辦：（1）試辦區鄉自治。（2）試辦區鄉人民運用四權。（3）試辦模範村，市，縣。

（二）民衆方面：（一）應有的認識——一、在中國國民黨治下，地方自治一方面依照本黨政綱政策去實施，他方面按諸地方實際情況，與人民目前的需要而定，完全以由人民自主，及人民自己的利益爲前提，與日本國家欽定主義的地方自治不同。二、地方自治雖受政府的監督，然係過渡時期——由訓政到憲政的必然方式，其目的在指導人民，入於自治正軌，決不是法國國家保護主義的地方自治。三、地方自治採用均權主義，但決不許地方對於中央取對抗的形式，以破壞國家的統一，與英國式的地方自治完全不同。四、地方自治在訓練人民行使四權，實現本黨民權主義，決不是美國式的德謨克拉西的地方自治。五、地方自治，開始雖由政府指導，將來仍須人民自動自治，決不是以前官治式的，被動式的地方自治。六、地方自治是團結本地人民，合謀地方幸福的利器，應該絕對在黨和政府領導之下，努力自己的工作，決不是像共匪專政時代的「工會」「農民協會」自相殘殺，造成種種的恐怖。

（二）應有的精神：一、急公好義的精神，以公共利益爲前提，只要有益於地方者，即犧牲一切精力，體力，經濟力，亦所不惜。二、互助合作的精神：以地域論，甲區與乙區互助合作，以人民論，此人與彼人協同努力。三、自衞自立的精神：自己生活所必需的物品，應賴自己的力量去獲得，自己地方所必需的防禦，應賴自己的力量去計劃。四、革命進取的精神：擧凡一切應興應革的事業，均應以革命的手腕去革除，以進取的心思去建設。五，爭先恐後的精神：各種建設事業，甲縣與乙縣比較，甲區與乙區比較，各懷爭先恐後的心理，則成效可立而待。六、自動自治的精神：如自動的管理自己，自動的捐資興學，或辦理公益事情，自動的出勞力來從事各種工作等。

（三）應有的努力：一協助政府從事調查工作，二、協助政府籌備自治。三自動起來提倡各種公益事業。四、自動起來試辦區鄉自治。五、自動起來擴大自治宣傳。（未完）

誌謝

青年作家曹雪松近將『黨人魂』加以改作，成一中篇小說曰『火榴』，文情並茂，允稱傑作，蒙承贈閱，謹此誌謝。（覺悟編輯部）

瘰子頸進之救星！

療瘰專家 朱少雲 瘰癧丸

此丸原料純係採取國產貴重靈藥，數經提鍊，由本醫生配製成丸，藥性和平，奏效神速，確有消痰解毒，清火去濕，開胃和血，活絡養陰諸功效。現值春令，斯症最易發動，一經投服此丸，無不藥到病除，輕者半料，重則一料，保證斷根不發。凡患頸項結核，各種瘰子頸，或硬或軟，酸痛成塊，紅腫潰爛等症者，幸速購服，免致貽誤。

價目 全料洋二十七元 雙料每盒洋五元 單料每盒洋三元 外埠函購寄費加一

附告 一診例 門診二元二角上午十時至三時貧病不計出診八元八角下午四時至六時路遠逕加拔號加倍 外埠通函論症四元空函不覆

發行所 上海五馬路大新街口清和坊 蘇州護龍街小王家巷四十號 朱少雲診所

老靶子路福生路口 百星大戲院 電話北一二五二一 電報掛號八二四四

今日開映華納公司最新巨片

愛情的磨鍊

時間（日戲）下午一時 及五時半（夜戲）九時一刻

價目（日戲）樓下四角 樓上八角（夜戲）樓下六角 樓上一元

本院不日開映 美國環球影片公司上年特別出品 大明星魯意司東氏最得意傑作 言論自由 請注意開映日期

酒醉肉飽

這一頓眞吃得開心呀但是過後有的說腹脹胃疼有的說頭暈口苦甚至有大瀉特瀉瀉得不能動彈喲這眞是何苦來呢清導丸不是療治此種腹胃病的良藥麼？四川瀘定縣郵局董君子良云「前幾年鄙人常患便閉消化不良肚腹疼痛等症後服用清導丸數瓶諸症悉愈體亦較強特此緘謝」清導丸爲最和平而最有效力之微利良藥舉凡腸胃病及由腸胃病而起之各症均可療治每瓶大洋六角每六瓶三元郵力在內各藥房均有出售或直向上海江西路六十號韋廉士醫生藥局函購亦可

PINKETTES

上海銀行公會會員 江蘇銀行廣告

本行自元年開辦辦理銀行一切業務並代理庫款兼營儲蓄通匯等業均自置堆棧如蒙賜顧無不竭誠優待茲將本行總分行地點開列於後

總行 上海江西路A五十一號 上海堆棧

分行 南京 蘇州 無錫 鎮江 南通 常熟 匯兌處 南京 蚌埠 收省稅處

文藝週刊

轉移

德佑

……總是想來未免太苦悶了吧！我覺得飛蛾撲火樣的，明知自己的精力消失完竭的，還仍是奮勇着向前進行；又像春蠶吐絲樣的，專門在用自己的力量織成一個情之網來束縛着自己。這樣未免太可憐了吧！

又且，她那脈脈含情的眼波，嬌柔可愛的態度，這是女性特有的自然發展；就好像美麗的花兒一樣，誰見了都會對它發生愛慕而得到一種慰藉。年青人們的心情是多複雜啊，是多不容易判斷啊！

看看火車玻璃窗上反映出來的自己是個什麼樣子：消瘦的兩頰，失光的眼珠，褪去血色的嘴唇，緊鎖着的雙眉所配合成的一個面龐是多可憐呀，那裏還是一個生活力正旺盛的二十來往的青年？

○　○　○

V在從W鎮開往S都會去的火車中，癡癡地對着玻窗裏反映出來的自己看着。

車子是開得這樣的快，夾着細沙的風在不住地襲擊。

她的對我可說是有意嗎？在我寫信給她後的第二天，我和她又在一班上社會學時，她是怎樣的態度？她聽點着我的名字，她不是微微地驚起的嗎！恰巧坐在我的前面，我看得多清楚啊！但是以後她就不大願地看我了，至少可說是不像平日般毫無顧慮地看我了。她在懷疑我的人格嗎？但是我那次寫信的動機是多純潔呢！她在社會學第一次舉行月考的時候，偏偏缺了卷；我不願意她因缺了一課便妨及她的成績，所以她那次沒來上課後，我便立刻冒着寢室裏的札記抄給她；這動機不是很純潔嗎？然而她那次又為甚將地梳盤了她那慣常蓬鬆的秀髮？還有，晚飯後在煤屑路上散步遇見時的嫣笑，又為的甚麼呢？她在誘惑我嗎？可是她又為甚不答覆我的信呢？[illegible]上就寫着：「你的札記收到了，謝謝的美意」。然而寥寥的幾十個字，我便也滿足了啊！

但是，在現社會制度下，尤其是在男女同學間社交都有定規的T大學裏，她又那裏會有這股勇氣呢？她，懦弱的她，羔羊似的她，會有什麼法子來表現她的心？

我不懂究竟為了什麼了，不要說看書沒有心思，玩耍也沒心腸了。記得上次校中開映「如此巴黎」的時候，我去看了，她卻沒有去，我不是自始至終沒有笑臉嗎？兩坐的林問我：「怎麼不起勁？」「你那裏知道？」和一聲長嘆便是我的回答。

我真不知在何時起始，她在我的腦海中竟留下了這樣深刻的記憶……——

火車停在T站了，V從車廂裏走了出來。

T站旁邊是著名的LS花園。鮮艷的櫻花夾着翠綠的垂楊，在短短的籬垣上面招展着；像茉莉花兒的濃重的香味，在盡量地散佈出來；經過這花園旁邊的都會嗅到。暖和的太陽，煦煦地照在頰上。在這種象徵着人生的向榮的春光中，V不知覺地生了一絲流戀欣羨的傾向來。

他在這繁華的都會裏走着，走上了一輛正待開駛的電車。

電車在華麗的大廈和充滿着酒香肉氣的咖啡館跳舞場中間行駛着；裏面的乘客倒有五分之三是人家的太太和小姐們，艷麗的服裝，坦露着的頸部和臂部的肉色，奇特的香氣，和婦人的眼波……一切足以誘惑的東西，大家聯合了同一的戰線在向V下總攻擊。

電車停在第四站時，V步履輕捷地下了車。向左走不到一二十步便是一所裝璜很美麗的，色彩很鮮明的印刷公司。臨街的玻窗裏，承列着不少五光十色，封面燦爛的畫報雜誌。

V停在玻窗前了。他注視着裏面一冊題名××的圖畫雜誌上。看了一會，一陣一閃即逝的微笑發現在他的面上。最後他終於走了進去，化了三角大洋的代價買了來。

V坐上回去的火車裏了，車玻窗裏仍然映出了他自己的面龐。不過消瘦的面頰上現出了酒渦，遲鈍的眼珠來射出了光彩，灰白的嘴唇悶轉了血色，緊蹙着的眉頭也開朗了。

他細細地賞鑑他所買來的雜誌，裏面有一張是一個少女的半身像。柔和的優美和嫻雅的態度，便是這張照片的特點。

他對着這張半身像片癡癡地注視，正和他先時在車中看着自己在玻窗裏映出來的影子一樣。

他微微地笑了。

○　○　○　○　○

要這樣生活着才有些意義呢！只有她才是我生命途上唯一的光明，只有她才是我努力進行的目標！什麼學識，什麼名譽，什麼事業，一切都是虛偽！什麼大學畢業授學位時的光輝，事業成就萬流景仰時的榮譽，又有那件能比得上那浮上她美麗的雙頰時的一笑？啊，無上的，會心的微笑！

我是被幸福擯棄的一名嗎？在這樣天朗氣清的禮拜六下午，不去和愛人周旋，而早早地便孤單單地回到冷清的校裏來的嗎？嚇！你們又那裏知道我所崇拜着，現在已陪着我回來了，我此後將拿她的像片，永遠地，永遠地帶在我的身邊。祗要有了她在我身邊時，冷清的校裏也會熱鬧起來，以後我就是每個假日都不出外時，又關什麼事？——！她將能將我逝去的青春追回來，她能使久銹的鐘，重新發出聲音，她能使……

晚上睡時我要請她的睡安，早上起來我更要問她的早安。或許有人會暗地譏誚：沒有意義，有結果嗎？請問那件事有意義，有結果？人的生命本當像流水那般涓涓地，不斷地流，誰又管他流到什麼地方。或許有人會暗地譏誚：只有痛苦嗎？只有淒楚嗎？我願意在痛苦裏面享受一些些微的慰藉，我願意在淒楚裏面領受一些奇異的愉快。嗄，我自己願意這樣，你們沒有話了吧？

她對我笑了，啊，我是多麼榮幸啊！

火車仍是開得這樣的快，夾着細沙的風仍是不斷地襲進來。

下流

火雪明

熨衣裳來的目的，一半還想看看她的女兒。「開門呀」！叫了後，走近石階，就在門的縫隙上輕叩。一條小花狗從睡夢中掙開火紅的眼睛，看了她一下，唁唁地吠，像是鄙棄她的貧窮！漆黯的門上，描着一個瘦而瘦棚的人影；但健肩高聳，橫過來時，又像一匹負着重量的駱駝，駱駝。「開門呀！團長老爺送衣裳的來了」。聲音粘膩，一半兒隨風，又一半兒飛濺膩粘的唾沫；從疏疏落落的齒縫裏迸發出來，大約是四十多歲的婦人了！

「裏面沒有人！……沒人！」粗暴的聲音，從門縫裏擠出。像鬼魅般的使婦人奇怪。沒有人，怎麼會有人聲？要不是我當風聽錯了。她想。低頭向的門縫裏張望了一忽，但她戰慄了！

「噯！禽獸！」一雙凶橫的暴狠，天鵝絨的襪上[illegible]了一對，但沒說出口來[illegible]！她是什麼人？真實與假混合着，背上的包裹也趁勢「下流」了。雪般白的一件一件衣裳，經自己的手在水中洗滌過的衣裳，散落在初晴的天井中，濺繞着一朵朵暈暈的浪花。她的一聲熱極而流的「啊喲」，有什麼用呢？伸挺了身體，滿頭有風吹的冷汗，與淚外同樣的交流。她不自持地，也很傷心地。「汪汪」小花狗聽了也覺得討厭的聲音，又「汪汪」的繼續助威。還討厭的聲音，就與新婚後的女人，哭着她死在棉褥上的丈夫一樣的悲切。

「嘶嘶！男人在工廠罷工的時期，說可以發財了。真傻！散買發財票，不打「花會」；自然財神會不到，性命呢？啊！軍部裏的槍不曾染血，你的男人就因為共產不共產而死的了！共產就是共產嗎？不管是好是歹，我自己的生活呢？壞透了的共產！」

丈夫死後，她把她的女兒——僅僅是十五歲的女兒，光李萬頭送進了團長老爺的私邸，說是打掃，洗衣任；是她的職務。月俸三元，并供膳宿。

「唉！到底是共產的罪惡！害了我們一家！」

一老婦人越想越傷心，流淚的出聲而罵。

待漆黯的門開，裏面的團長的褲子，像染了黃礬的攜了出來。他微笑着躺在牀上女子的哭泣，淚落如支匣子砲的七面。

甜密之夜（續）

火雲明

「如此，我可以想像她的美麗是不會顛頓的，而且永久；她真是白鷺鷥一般可愛哪。」

『哦！當真嗎？據你說，她！多好？她，到底怎麼樣的一個？』她很和善似的問我。一邊矇朧着眼睛斜看我，在我臂上撫摩着的手也停止了。

『她？真美！是的，她有粗大的眼睛，像貓兒眼睛在明朗的水銀堆中，於人看時，有兩條輕捷的，柔潤的，曼妙的光線，不冷不暖地投在人們的眼裏；人們的心靈也會因之振盪，她眼裏又時感着一個人影：我笑着問她。

『你眼裏是誰哪？』她說：『你！你在我的眼裏！小小的你』把手指點近她的一對圓眼的時候。我又說：『我？鑽在你的眼裏，我可永久鑽在你眼裏？』她說：『你不對望時，眼裏的人就會不見的』！其實她真是忠實的女孩子，她完全不能了解人間的玄秘的。她的眼睛，不僅粗大靈活，又祕着聰明的象徵，對人望時，總會很誠懇的，無邪的，含有笑意的投了一眼。她的眼又像兩具蓄電池，假如對她深深的看時，就會發出兩條火箭般的電流，在室中也會傳到對方的肉，像的燃燒。她是沒有髮辮的，她只留着三寸長的黑髮，非常光潤。那天穿着淡碧色的旗袍，袍邊又綠着很寬大的黑緞。她着的黑呢的小鞋，一根弧形的呢帶子，環在白絲襪的上面。她委實看了使人可愛。她的臉子雖不很美，但把藝術的眼光瞧來，那微紫的顏色，輔在渾圓的臉上，雙頰紅潤得更加利害，美的曲線，夾着一個高大的鼻子。足見她身體是很健全的。她的嘴唇的上片，微向上捲，在銀紅色的懸邊，裂出一痕光澤的牙齒，像白玉琢成的裹挾在那裏。對於笑說的時候，還見她小小的舌尖不住的吞吐。你想：這樣的女孩子還不可愛嗎？』

『照你說來，她倒像茜妹呢。』茜妹與她一般可愛麗人！」茜妹是我們隔鄰的潘先生的女兒。我們鄰裏的麗人！說到美，我們就會提起她。

『茜妹果然美，而且比月琴美；但她的動作，總覺得太呆滯，對人家說話，也太不近人情；所以茜妹只可算是美女子，月琴卻是一位可愛的女孩子呢！』

『那末，茜妹不及月琴嗎？』把這一類說話最不負責任而難倒人家的，不合論理的學生，其實也是女人通常的劣根性。

『並非！美是美，愛是愛；美的不盡是可愛，愛的也不盡都是美的。[illegible]依你的目光與而移的那末，在你看來，也不妨把茜妹比月琴，一般的可愛！』

『不是！誰同你論理！』她又發出孩子的嬌氣了。

『其實，』已經了解了我的話哩。

『不是就不是！』與你們談話，本來要有時間的：不論誰發了脾氣，豈不是破壞了兩性間的和平的空氣？此是各走極端，對方總會息事寧人的轉化下來。要次只得屈我「甘拜下風」了。

『不要多嘴了！你瞧：東方已經發出紫金色的浮雲哩，[illegible]也漸漸的光明起來。而且——你昨夜不曾好好的睡，整一塊的夜色，現在總該養養神。』

『那末，你還要到上海去？』

『不要緊！我也陪你到上海去！』[illegible]替你拿棉袍，還要替你整理書籍，替你沖牛乳吃，替你預備早餐；[illegible]許多時候，我很不願意。假如你起身遲了，到上海去的輪船是不等你的。媽媽總要怪我的，你總要聽我的話！』

『然而，你有什麼要緊的事呢？我昨夜也沒有熟睡呀！』

『你們出門人，一身的負擔，總是這樣重！珍重！』她說：『到了上海，寫信來通知我。』

『天氣亮了，到極點了……』

大約總算沒有睡意，我們說話的時候，她也忍心的離開這溫馨的被窩，又被一陣急迫的下樓聲打破。她已要走入夢鄉的房去了。

哀戀

戀蘭

這金色的幻夢滅了！
那象牙的寶塔倒了！
美麗的花冠是你給我戴上，
如今又從你的手中除下！

○　○　○

三年間的深情密愛，
今今給你乘諸流水。
流水啊！你乘諸流水，
我也和你一同滾下，

○　○　○

你既獻給我一顆芳心，
你怎麼可轉與他人？
你南片薄薄的紅唇呀！
怎麼又讓他來接吻？

○　○　○

今後的心扉要緊閉深鎖，
彷彿是做了修心的聖僧，
姑娘！一切都完了！
我的淚不再為你苦流！

分類廣告

▲牛奶

匯山牛奶　匯山路三五一號　電話五九一〇　好奶老牌　價廉送早

虹口牛奶公司　北四川路三七〇號　電話五二三〇八　純潔新鮮牛乳

協興牛奶公司　羅納路十四號　電話九四二七四　滋養衛生　潔白牛乳

裕生牛奶棚　巨籟達路八二七號　電話西一六八九　新選肥壯牝牛　聘請技師收乳　所出之乳潔白　滋養力大遠勝

達生牧場　電話二二六七六　嘴嚼花旗乳牛　純淨新鮮牛奶　滋養衛生力大　各界快來試嘗

▲車行

平安搬場公司　愛多亞路一五九號　電話中央九三九八

利錩腳踏車行　北河南路海甯路北　本行自運英國香賓牌三飛腳踏車大批到滬車上應用燈鈴各式物件一應俱全特別廉價

鑫順汽車運貨公司　匯山路人安里內　電話東六一四　專運貨色物件行李接送

東新汽車有限公司　愛多亞路東新橋　電話二六〇〇二　全新汽車日夜出租定價低廉每點三元廿分隨喚隨到

▲印刷製罐

良晨好友社　上海北京路浙江路口　本社精製信箋信封　現貨充足定製迅速　備有價單樣品　承索每份

南洋協記印務局　九江路四五號　精印各種印刷品

協順印務局　白克路十四號　電話三六一七四　專印各界新式烟盒五彩各種月份牌

陳正泰美術圖畫號　四馬路八一四號　電話一六六一　精印各種美術畫片

華成印刷製罐廠　英租界成都路　電話三〇一四　出品書業盒香烟盒

科學印鐵製罐廠　西A路二號　電話五一二〇四　專印五彩花鐵精製新穎罐盒

▲中醫

師景醫士　介紹人蔡元培　王正廷

賢虧　遺精手淫早洩陽萎

祝由專科楊好古

李壽儂　包醫白濁　四川路公益坊

▲眼鏡

吳良材完全晶片眼鏡號　定價劃一　包退包換　上海小東門大街

▲旅館菜館

神州大旅社　新二馬路

源源旅社　上海二馬路　電話一〇三二一及一九〇一九

陶然亭酒家　法租界鄭家木橋口　特聘廣東名廚

海昌先得樓　盆湯弄

鄧脫摩飯店　四川路北京路角　電話中一二〇〇

▲橡皮皮鞋

陳嘉庚公司　第一分行　南京路西首

先新申申皮鞋公司　大新街

大行樹膠公司　上海分行虹口乍浦路安定里四七五號

▲五金油漆

餘泰五金號　愛多亞路鄭家木橋

同豐衛記工業原料公司

振華油漆公司　北蘇州路一二七號

▲照相

寶記照相館　南京路　電話一九一二四

冠貞照相館　南京路冠生園總公司樓上　日夜美術照相　攝法新穎　使君滿意

匯中美術照相　星期六日對折照碼

▲洗染

大華衛生洗衣廠　塘山路九一八號　乾溼洗染　清潔迅速

▲書坊

商務印書館　河南路北四川路

文華書局　北四川路老靶子路口

博古齋書店　上海四馬路西首

博古齋書店

▲文具儀器

科學儀器館　河南路

▲西醫

實學通藝館　河南路棋盤街

合羣自來水筆公司　五馬路棋盤街口　專選各國上等自來水筆

西醫沈國忠　大世界東對面　飛達汽車行樓上

唐斐禮　專治肺癆花柳及小兒科內外科　診時上午十至十二下午三至六　診所北四川路上海大戲院旁

專醫婦科　程立卿　女醫

精醫不孕　程立卿　女醫

免費醫治白濁

許蔭棠　統治內外科花柳以及男女一切雜症

性病治療院

白濁　戴葆威　精醫

▲藥品

肺癆要藥肺形草

生殖自療器

愛立司

贈送治瘋草

除毒救星百靈丸

補腎靈聖藥

胃病良方胃強

胃病靈丹

補腎留春丹

模範戒煙藥片

▲牙醫

牙醫屠志堅

牙科顧耀山

招領

如有走失男女者請注意此處地位　社會局啓

第二百十八號沈榮弟即冬香女性無錫人年十六歲民十一年八月二十日由兆麟家養獲送中國救濟婦孺總會留養

第二百十九號陳六六女性江北人年十八歲民國十一年八月三十日新閘捕房送中國救濟婦孺總會留養

第二百二十號王大央子女性蘇州人年十八歲民國十一年九月二十二日虹口捕房送中國救濟婦孺總會留養

上海地方法院

▲布告　▲爲布告第三次減價拍賣事查本院執行債權人王心貫等與債務人席少珊因抵款涉訟一案業經將債務人所有後開不動產查封標賣在案現已逾期無人承買合行依照上次價額減去十分之五作爲最低價額茲定於三月二十五日在本院設五號廳投標三月三十日開標凡居民人等欲買是項不動產者仰即遵期開具姓名年齡籍貫住址職業自願出價若干書具密函投入標匭屆期依法開標以投標人中出價最高者爲得標人該得標人應於即日繳納標價定銀五分之一餘款於交產時一次繳足即由本院給予管業證書倘逾限不納即以投標人中出價次高者遞補仍照前開程序辦理仰居民人等一體知悉並仰各利害關係人於開標之日一律到場毋得自誤特此布告　計開　一、拍賣之標的物坐落上邑二十五保十圖學宮街裕厚里四弄三三號至三六號計六幢五弄三七號至四十號計六幢六弄四一號至四四號計六幢七弄四五號至四八號計六幢又市樓房後四九號至五四號計六幢共計房屋三十六幢連同附屋基地　二、物之所在地文廟路　三、最低價額銀圓四萬二千一百六十九元三角二分　四、閱看筆錄之處所本院承發吏辦公室　五、領看人王心貫等及本院承發吏瞿錫文　中華民國十八年三月九日實貼揭示處所在地院長楊肇熉

▲爲布告第二次減價拍賣事查本院執行債權人鍾惠記等與債務人席少珊因抵款涉訟一案業將債務人所有後開不動產查封標賣在案現已逾期無人承買合行依照上次價額減去百分之五作爲最低價額茲定於三月二十五日在本院設第五號廳投標三月三十日開標凡居民人等欲買是項不動產者仰即遵期開具姓名年齡籍貫住址職業自願出價若干書具密函投入標匭屆期依法開標以投標人中出價最高者爲得標人該得標人應於即日繳納標價定銀五分之一餘款於交產時一次繳足即由本院給予管業證書倘逾限不納即以投標人中出價次高者遞補仍照前開程序辦理仰居民人等一體知悉並仰各利害關係人於開標之日一律到場毋得自誤特此布告　計開　一、拍賣之標的物坐落小西門文廟路上海縣談字圩道字等二十五保十圖舊有提右營之營地計一畝二分一厘四毫（即二十五號）及地上房屋三十八間（在二十四號地上）二、物之所在地文廟路　三、最低價額銀圓二萬零一百七十八元　四、閱看筆錄之處所本院承發吏辦公室　五、領看人地保金啓成債權人鍾惠記及本院承發吏唐世英　中華民國十八年三月九日實貼揭示處所地院長楊肇熉

▲民事批示　▲一件月宮飯店聲明案已在外和解由狀悉仰候傳喚原告到案訊明核辦此批　▲一件梁李氏請求保釋梁永年由狀悉仰即取具妥保來院聽候核辦此批　▲一件陳發具請展期交款由狀悉仰迅將案款措繳來院所請應毋庸議此批　▲一件胡毓良聲請執行由狀悉仰候飭傳訊明核辦此批　▲一件韋松齡等聲請執行由狀悉案已聲明上訴所請應從緩議此批　▲一件徐林氏等聲請借款由狀悉仰候飭傳訊追此批　▲一件慶記公司請求執行由狀悉仰候飭傳訊追此批　▲一件曹德桂等請領證件由狀悉仰於本月十五日下午二時攜據來院具領此批　▲一件陳國翔聲請執行由狀悉候飭追此批　▲一件張阿瀏聲請查封抵押田單由狀悉候飭查此批　▲一件葛承榮請暫緩執行由狀悉即遵照判決履行所請應毋庸議此批　▲一件凌葛廷請求執行由狀悉仰於本月十六日來院候核此批　▲一件陳汝林聲請執行由狀悉候飭吏執行此批　▲一件曹德桂等請領證據由狀悉仰於本月十六日上午九時持據來院具領此批　▲一件傅康氏聲請執行由狀悉候飭傳訊追此批　▲一件鼎森民聲請執行由狀悉正在傳追中此批　▲一件張嘉善聲請執行由狀悉仰候飭傳訊追此批　▲一件顧宗浩委任代理由狀悉准予委任此批　▲一件張正友等聲明款已付清請求免予強制執行由狀悉據稱該聲請人爲欠款部分業經清償然未據債權人等聲明前來殊不可信所請免予執行之處未便照准至該聲請人等如有正當理由可依法聲明異議併知照此批　▲金彬章聲請執行由狀悉仰即來院候訊此批　▲洪昌言請求執行由狀悉准於飭傳訊追此批　▲張立中聲請嚴追債務人由狀悉仰候飭傳訊追此批　▲趙永衛聲請查封由狀悉查范士華欠租部分已限期措交矣仰候傳來院候訊可也此批　▲黃熙聲請執行由狀悉查此案卷宗仍未發還所請暫從緩議此批

▲刑事批示　▲一件陸勝梧爲川沙徐萃甫侵占案附帶民訴由狀悉附帶民事訴訟應於刑事起訴後第二審辯論終結前可以提起查本案第二審業經辯論終結所請附帶民訴於法未洽仰即知照此批

▲刑事判決　張富材等傷害一案（主文）張富林張白耶趙家訓趙士士各處罰金七元經强制執行而未完納以一元折算一日易科監禁　▲判決朱張氏朱林氏共同和誘未滿二十歲之女子各處有期徒刑六月裁判確定前羈押日數以二日抵有期徒刑一日　▲判決檢察官爲徐萃甫侵占罪上訴一案（主文）上訴駁回　▲判決王阿根竊盜一案（主文）王阿根竊盜二罪各處有期徒刑二月執行有期徒刑三月裁判確定前羈押日數准以二日抵有期徒刑一日　▲判決苗桂林竊盜一案（主文）苗桂林共同竊盜二罪各處有期徒刑六月執行有期徒刑八月裁判確定前羈押日數准以二日抵有期徒刑一日　▲判決朱來寶等竊盜一案（主文）朱來寶共同竊取他人所有物處拘役四十日裁判確定前羈押日數以二日抵拘役一日朱至廉故買贓物處拘役三十日裁判確定前羈押日數以二日抵拘役一日

▲民事判決　▲判決湯觀林與費邦政因田畝及花稻涉訟上訴一案（主文）上訴駁回原判除糾爭地由被上訴人管業外廢棄第一第二兩審訴訟費由上訴人負担四分之三被上訴人負担四分之一　▲判決張曹氏與王胡氏等爲執行異議上訴一案（主文）上訴駁回第二審訴訟費用由上訴人負担　▲判決高則誠與計國祥因米款涉訟一案（主文）被告應償還原告銀洋七十九元三角訟費由被告負担　▲判決德祠莊與陳晴嵐因抵款涉訟一案（主文）原告之訴駁斥本案應准移送公共租界臨時法院　▲判決陳志祥與龔金秀姐因款項涉訟上訴一案（主文）上訴駁斥上訴費用由上訴人負担

▲民事批示　▲一件張企雲聲請展期繳理由狀悉該民果有患病儘可委代理訴訟所請展期不准此批　▲周張氏聲請嚴厲執行由狀悉准予飭拘追繳此批　▲蔣仲廉聲請嚴厲執行由狀悉據債務人交洋二十五元仰於本月十五日上午九時來院具領餘候飭傳續追此批　▲蔣仲廉聲請繼續執行由狀悉候飭傳訊追此批　▲陶奇雄聲請執行由狀悉已飭吏執行矣此批　▲石張氏聲請鑑價由狀悉候飭吏鑑價再予核辦此批　▲王際亭聲請查封由狀悉准迅予派吏查封此批　▲姜德金　▲沈安清請求執行由狀悉准迅予派吏查封此批　▲徐子晉請求領證由狀悉仰於本月十六日攜證來院具領此批　▲胡文元聲請執行由狀悉查續請執行由狀悉候飭傳訊追此批　▲關長庚聲請執行由狀悉該案卷宗尚未發還所請仍從緩議此批　▲悉據債務人交洋十五元餘候勒保追繳此批

上海租界臨時法院

▲民事批示　▲一件黃子鐸與鍾榮備案此批　▲一件邱海如請銷案由狀悉准予銷案此批　▲一件益豐莊爲遺失存件陳伴君請銷案由狀悉准予銷案此批　▲撂請予備案由狀及附件均悉該莊遺失存摺既據登報聲明姑准備案此批

▲公示送達（全文在本院揭示場公布）　▲一件黃子鐸與鍾榮謙等爲賠償損失涉訟一案本院定於四月十日下午二時爲公開審理日期除選任張志讓律師爲該被告特別代理人外仰該被告遵期到院辯論毋自延誤特此公示送達右仰被告鍾榮謙朱皓亭楊西銘知照　▲一件趙炯彥與張仲甫爲欠款涉訟一案（主文）本院定於四月三日下午二時爲公開審理日期除選任高文麒律師爲該被告特別代理人外仰該被告遵期到院辯論毋自延誤特此公示送達右仰被告張仲甫知照

▲刑事判決　▲一件蔡阿金訴金阿三竊盜一案（主文）金阿三處罰金二十元　▲一件陳姚氏等訴倪世璋過失殺人及傷害一案（主文）倪世璋處拘役十四日對於被害死者之母每月補貼六元以二年爲限對於被傷者一次補償十元　▲一件亞州橡皮廠訴李廉水誣告一案主文李廉水處徒刑兩月緩刑兩年　▲一件季汝明訴王小林竊盜一案（主文）王小林處徒刑三個月　▲一件陳壽福訴陳阿根竊盜一案（主文）陳阿根處徒刑九個月　▲一件徐相明訴王阿根竊盜一案（主文）王阿根處拘役一個月　▲一件袁利生訴王阿德竊盜一案（主文）王阿德處徒刑九個月　▲一件徐阿二訴胡金保竊盜一案（主文）胡金保送改良所一年　▲一件狄思威路捕房訴宋文元竊盜一案（主文）宋文元處拘役一個月　▲一件李子文訴陸金生竊盜一案（主文）陸金生處拘役一個月鬃子鐵子等沒收之　▲一件江張氏訴周鳳起等竊盜一案主文周鳳起處徒刑六個月金阿生處徒刑五個月原贓發還　▲一件上海特別市公安局第五區第四所請求提解謀殺巡長吳延堯案內兇犯韓發春陳乃良歸案訊辦案（主文）韓發春陳乃良准公安局第五區第四所巡長帶回訊辦　▲一件新閘捕房訴曹阿生販賣鴉片一案（主文）曹阿生處罰金十元鴉片沒收　▲一件阮文興訴周新才竊盜一案（主文）周新才處徒刑一年二月贓物發還具領　▲一件周貴榮訴劉阿四贓物一案（主文）劉阿四處徒刑六月王士林處徒刑二月未決羈押日數以二日抵一日劉萬氏拘役五十天准予緩刑二年贓物發還　▲一件席子明訴陳耀昌竊盜一案（主文）陳耀昌處徒刑二月未決羈押日數以二日折一日贓物發還　▲一件工部局訴朱阿大竊盜一案（主文）朱阿大無罪開釋（三月十一日）

不怕無機會　只怕無精神

精神一到，何事不成，

天下決無無機會之時，最可惜者，無精力以副之！機會坐失，不可復得！

百齡機……「補腦補血」

益君智慧、長君精力，保存君之健康，及早準備，自可應付裕如，願君一試！

價目　大瓶二元　小瓶一元

上海九福公司發行

各省分行及國內外各大藥房均有出售

聲明類

石友卿啓事

逕啓者英租界福建路萬泰源順記酒行當時舉友卿爲股東總代表茲因股東兼副經理吉伯衡張吉千二君另有他就且彼此意見不合曾於本年財且前訂有歸併股份合同期以一月爲限今已屆限猶未前來交割未便任意拖延鄙人惟有依據該合同條件辦理並道知原有中證人外用特登報鄭重聲明對於吉張二君原有之股份限一星期內前來辦理手續尚有二君名下經手未了之款項亦應同時交割清楚否則惟有公斷執行即希　公鑒爲要

推受盤聲明

茲有蘇州屬陳墓鎮慎泰牲隴貨號因營業不振無力維持願將店基全付生財出盤與慎餘號營業所有前東人欠欠人以及担保等情均歸前東理楚與慎餘號無涉恐未各界週知特此登民新兩報聲明　推盤人慎泰牲號　受盤人慎餘號　同啓

機器絲邊召盤及聲明

今有美界通州路無意興仁里二百〇五號機器絲邊廠生財貨物一併召盤……勤（略見原件）

上海租界臨時法院爲故鐵遺產事公告

上海臨時法院爲葉卿已故鐵遺產事公告……（三月十一日）

張永文沈張氏離婚聲明

茲因雙方意見不合自願協議離婚由張永文與沈張氏各聽男婚女嫁永不干涉特此登報聲明　立離婚證人……同啓

推受盤聲明（因前二天有字失落今特補正）

茲有坐落九畝地露香園路八十五號門牌坐東朝西門面源順衡記烟紙雜貨店今因前東無意營業已將店基生財裝修等項全部盤與源順亨記爲業若有源順衡記各項往來以及圖章存外務生糾葛及人欠欠人各項等情均歸前東理楚自登報日起與源順亨記絲毛無涉恐未週知特登民新二報聲明　推盤源順衡記　受盤源順亨記　同啓

推盤聲明

鄙人獨資創辦之英大馬路五二五五二六號南華機廠因無意經營業於陽歷二月二十四日將生財貨物店基牌號業營權利出盤與仁記爲業自盤之後聽憑仁記將南華加記繼續營業與鄙人無涉至以前鄙人經營時期代人作保以及人欠欠人均歸鄙人個人負責與仁記毫無關係特此聲明　南華機廠售主人沈賡吾啓

受盤聲明

茲英大馬路（五二五五二六號）南華機廠全部生財貨物牌號營業權利於陽歷二月廿四日憑居間人立據交割清楚……以前人欠欠人均歸沈賡吾君個人負責與仁記無涉特此聲明　仁記啓

推股聲明

東京○二有限公司……（略）

張永文緊要啓事

茲因……特此聲明

受盤聲明

……同啓

推受盤聲明

茲有東西華德路餘慶里口德義茶樓店主趙祥順因無意營業將店基生財等項出盤與趙祥記爲業……推盤人趙祥順　受盤人趙祥記

推盤聲明

天津怡大隆……

受盤聲明

怡大隆興記……

伍澄宇律師代表李海星君警告葉三聲明事

茲據當事人李……

江西鄱陽致祥錢莊啓事

……

聲明過期匯票作廢

……

受盤聲明

……

警告陳錫根君

足下去職不別而行置債項房租於不顧今正迭上掛號信……限期內將債項等再行向足下追索也　方友慶啓

法界斐爾路十號陶七路租啓事

……

江西玉山信孚錢莊啓事

……

受項聲明

……

朱聚香與妻趙氏離異聲明

……

受盤聲明

茲有……

退股受股聲明

……

受盤聲明

……

合股聲明

……

解除婚約聲明

……

遺失類

失單聲明

茲有祖遺南邑四十九保三區……

遺失證章

……

遺失田單聲明

……

被盜莊票作廢

……

遺失支票

今遺失上海興鑫記銀行支票第1975699號……

遺失莊票聲明

今在途遺失和平莊第大號……

遺失派司簿

茲遺失洋貨進口第卅七號派司簿一本內有肥田粉三批計……"Sophie Rickmers"船提單7號C Shanghai 嘜 2540包重4200.00担……"Ursula Rickmers"船提單6號C Shanghai 嘜101包重1680.00担……"Ursula Rickmers"船提單7號C Shanghai 嘜2032包重3360.00担……中華鋼品有限公司謹啓

遺失聲明

……

拆股聲明

……

遺失聲明

……

遺失田單

……

遺失方單

……

莊票被竊作廢

今被竊上海仁亨莊第一號……作廢

上海銀行公會會員　上海農商銀行廣告

本銀行資本總額國幣一千萬元先收五百萬元……總行上海北京路　分行天津北平漢口……

祝味菊醫生

醫內幼科……

中國國民黨上海特別市執行委員會宣傳部編輯　第一期

上海黨聲

目錄

○怎樣紀念總理
○完成總理未竟的事業
○研究總理的思想
○貫澈總理的遺敎
○繼續總理的革命精神
○莫忘總理最後的叮嚀
○紀念總理與廢除不平等條約
○在總理靈壇之前
○想起
○時間的船載去了我們底革命的導師

□總理忌辰特刊□

怎樣紀念總理

邢琬

偉大崇高的　總理，離開全中國被壓迫民衆而逝世，已經是第四週年了。在這四週年中，雖然每年都紀念　總理，然而眞正能認識　總理而紀念　總理的，究竟有多少人？

　總理雖然深受全中國民衆的崇敬的意義，絕對不能與一切宗敎的儀式，等量齊觀。　雖然有許多人，都把　總理看做古來的豪傑聖賢，我們也絕對不能把　總理硬拉入一般人所謂的豪傑聖賢之列。　因爲　總理的革命思想，是超越的，不是因襲的，　總理的革命精神，也是超越的，不是平凡的，假使沒有超越的革命思想，決不足以創造革命的社會，沒有超越的革命精神，也決不足以貫澈革命的主張，我們如果不以　總理的思想爲思想，　總理的精神爲精神，那末，縱然每年紀念，仍於中國革命的前途，毫無裨益。現在試將　總理的思想和精神，分釋如次：

　一、超越的革命思想　時代是前進不息的，因之，人類的思想，也是前進不息的，從原始社會，以至封建社會，更從封建社會，以至資本主義的社會，在這種遞嬗變遷的過程中，雖有不少的志士學者，孤詣苦心，從事於學理的闡發，或救國家，或救人類。雖然他們的思想，也都是受着時代的逼迫和社會的需要，然而充其極，只是某一時代的思想，或某一環境的思想，到了另一時代，另一環境，便成爲不適用、或竟至與時代環境，完全牴觸。　亞當斯密的經濟學，到了現在，雖然爲大多數學者所詬病，然而在當世，卻風靡一時。　偉士麥的國家社會主義，雖能緩和社會革命的發生，然而在目前看起來，依然是資本主義的工具。　馬克斯的社會主義，雖然較理想社會的主義，有了進步，然而爲當時環境所囿，『只見到社會的毛病，沒有見到社會進化的原理』（見民生主義第一講）。　亞里士多德與孟德斯鳩的三權分立論，雖然實現於美利堅，且爲歐洲各國所取法，然而經過喜斯羅的研究，便發現了三權憲法的缺點。　盧騷的天賦人權之說，雖足以推翻當時貴族專權的政治，而不足以防制後來資本主義的劫持。　不過自有亞當斯密，而經濟學遂引起學者的探討。　自有馬克斯，而科學的社會主義，遂從此萌芽。　自有亞里士多得與孟德斯鳩，而成文憲法，遂賴以發揚而終於實現。　自喜斯羅之說起，而五權憲法，遂益以證明其精確。　自盧騷的民約論，普遍一世，而民主政治，遂進展於無窮。　於此可見思想是隨時代的環境而進展的，時代又是受思想的影響而變遷的，無論何種思想，必須經過長時期的進展，然後眞理乃能發見。　學理與眞理之所以不同，就因爲學理往往受時間與空間的限制，而眞理則能超越時間和空間，宇宙無窮，眞理不滅。　總理說：『我們實行民族革命政治革命的時候，須同時想法子改良社會經濟組織，防止後來的社會革命，這眞是最大的責任』，又說：『國家富強，民權發達，如歐洲列強者，猶未能登斯民於極樂之域』，又說：『我們這回革命，不但要做國民的國家，而且要做社會的國家』。　從橫的方面觀察，任何學理只能解決一部分，而三民主義，則能解決全部分，從縱的方面觀察，任何學理，只能應一時的需要，而三民主義，則能應無窮的需要。　而且　總理思想的基礎，是民生史觀，以民生史觀爲出發點，才能算得眞理，才能解決民族問題，政治問題，和社會問題。

　二、超越的革命精神　總理革命，始於中法之戰，其時革命的同志，只有鄭士良，陳少白，尤少紈，楊鶴齡，陸皓東數人創始之難，可以概見。未幾，赴檀島美洲，創立興中會，而應之者，也只有胞兄德彰，鄧蔭南等數十人。最先一役，因運械不愼，致遭挫折，舊同志均因失敗而灰心，惟　總理則仍奔走新大陸，結納洪門會館，以圖再起。　後來由美抵英，爲倫敦中國公使館所誘捕，而革命之志，卒不少衰。庚子事起，遂有惠州之役，惠州失敗後，因舊同志之一蹶不振，遂改組興中會爲同盟會革命之進行愈亟。　總理自己曾說：『由乙未初敗以至於庚子，此五年之間，實爲革命進行最艱難困苦之時代也。　蓋予既遭失敗，則國內之根據，個人之事業，活動之地位，與夫十餘年來所建立之革命基礎，皆完全消滅，而海外之鼓吹，又毫無效果。　適於其時有保皇黨發生，爲虎作倀，其反對革命，反對共和，比之淸廷尤甚。當此之時，革命前途，黑暗無似，希望幾絕』。我們讀此一段話，想見當時的困難情形，在他人必致由絕望而灰心，然總理則仍再接再厲愈進愈猛。　其後黃岡之役，惠州之役，欽廉之役，鎭南關之役，河口之役，沙河之役，羊城之役，屢遭失敗。　尤以羊城一役，革命之精銳盡喪，無以爲繼，然因　總理之奮鬥不懈，卒獲得辛亥之光榮。　辛亥以後雖然推翻了皇帝制度，而一般黨員，則傲然自得，日趨腐化。他們都誤以爲滿淸推倒，便是革命成功，甚且以爲總理的思想過高，不切實際，於是悍然放棄民族主義，而與帝國主義妥協，放棄民權主義，而與封建勢力妥協，至於講到民生主義，則更掩耳卻走。　我們只要看共和告成之際，便首先承認帝國主義在中國的特權，繼續有效，又襲用內閣制與三權憲法，甘心背叛　總理的主張。　當其時滿淸雖然推翻，而革命則仍歸失敗，因此，復有民國二年討袁之役，討袁失敗，遂改組同盟會爲中華革命黨。　民國六年，因軍閥之叛迹益彰，解散國會遂有護法之役。　民國十年，出師北伐，閩贛軍閥之兵，望風而潰，不料陳炯明勾結吳佩孚，陷害　總理，而　總理則率領軍艦，與逆軍鏖戰，孤軍奮鬥，逾一月有奇。　總理對士密西報訪員說：『吾與叛軍，始終奮鬥，堅持不怠者，亦惟守法盡職，對我國會與國家，負完全責任而已……吾誓必勘亂，以謝國人』又對廣州夏稅務司說：『吾生平不服暴力，不畏強權，吾祇知正誼與公道，決不受無理之干涉』。　我想讀了這兩段話的人，沒有不神爲之旺，氣爲之的壯的，　總理的革命精神，也完全表現於這兩段話中。　民國十三年　總理因黨員之再度分化，遂改組爲中國國民黨，自此次改組以後，本黨遂有了精密的組織，森嚴的紀律，具體的政綱，廣大的羣衆，革命勢力，一發而不可遏，本年　總理北上，主張召集國民會議及廢除不平等條約，以病根久服，百藥罔效，卒離開全中國被壓迫民衆而逝世了。　臨終時，猶高呼：『和平，奮鬥，救中國』猶念念不忘民衆，不忘國家。　現在　總理雖不可見，而總理的革命精神，則永遠存在，我們十二分相信革命是不會失敗的，只要我們能夠繼續努力，不調和，不妥協」，　總理的全部遺敎，終必隨着　總理的革命精神而終於貫澈。

我們的總理

革命尚未成功
同志仍須努力

繼續總理的革命精神

姜文寶

　我們崇高偉大的　總理，逝世迄今已整整四年了，在這四年中間，中國國民黨秉承　總理遺敎，內則與軍閥搏戰，外則與帝國主義奮鬥，在軍閥與帝國主義雙重壓迫之下，竟能殺出一條血路，殲滅一切反動份子，由局促於一隅的廣州，將革命勢力普遍了長江黃河以至於全國，開了國民革命史上的新紀元。　我們雖失了偉大的領袖，而當時同志均能秉承　總理的堅苦卓絕精神，所以在困苦艱辛四面楚歌之下的中國

解決上一點的廢除的方法了，我們再看　總理『遺囑上的「廢除不平等條約」務須於最短期間，促其實現」的鄭重叮嚀，我們既可以解決下一點的時間問題了。廢除不平等條約，不是哀求帝國主義發慈悲心他可以自動的放棄掠得的權利的；如果要去哀求想得結果，簡直是做夢，而與帝國主義協談判想獲得修改一部份的條文字句，也是等於加蓋一次手摹足印，去加重他的效力，革命的中國國民黨的主張不是如此，尤其是　總理的主張也不許如此，國民黨應十分反對此項出賣民族利益背叛革命的妥協外交。

　在總理靈前宣誓要最短期間廢除不平等條約。

　總理四十年奮鬥的經驗，打倒帝國主義，已經有具體的方略指示我們了，他說『必須喚起民衆，及聯合世界上以平等待我之民族，共同奮鬥』，我們知道帝國主義是因於資本主義發達以後經濟上的必然結果而產生。並非感情上什麼惡意而要侵略他民族。　我們打倒帝國主義運動，也是因資本主義的高壓，整個民族被剝削陷於次殖民地的反映。也並非一階級或民族間的仇視，實在是廣大的民族解放運動，次殖民地之被壓迫民衆求生存的要求，所以此運動必須要有廣大的民衆參加，喚起民衆組織民衆，使次殖民地的中國民衆，無論是勞働的工農，是工商業者，一切民衆，統須同心協力在國民黨領導之下，作廢約運動，求得中國的自由平等，帝國主義既非感情的惡意而侵略，而是資本龐大商品堆積的結果，當然他掠奪的對象，自不僅限於某國家，某民族，而是普遍的各弱小民族，我們又不是偏狹的國家主義者，當然我們求中國之自由平等，我們必須聯合各弱小民族及以平等待我之民族，形成一個國際上反帝國主義堅固有力的壁壘。而促成中國廢除不平等條約的實現。中國國民黨，在總理逝世後四年來的努力結果，已將國內反革命的封建軍閥肅清。掃除了國內的革命障礙，但是對于反帝國主義的工作，雖也有漢口九江收回英租界的光榮外交，然而中間經共黨搗亂，使本黨廢約主張，未能澈底貫澈。　現在軍閥已進了他們自己掘了的墳墓中去了。共產黨也僅僅祇有作骷髏跳舞的活動，再也欺騙不着民衆了，革命的國民黨，從此的迫切工作，是民族運動的直接行動，是打倒帝國主義的實際鬥爭，凡是國民黨黨員，與革命民衆，都須在　總理偉大莊嚴的像前宣誓，努力以貫澈廢除不平等條約之主張，在最短期間促其實現，正和蔣介石同志說的「三年之內，必須廢除不平等條約，進中國於國際地位平等」。親愛的同志，親愛的民衆，解除我們的鐐銬的時期到了！我們要奮起努力！我們希望明年總理的忌辰的時候，全國的同胞們都能在　總理遺像之下，慶祝廢約運動的大功告成！

時間的船載去了我們底革命的導師

蒙聖

　時間的船，載去了我們的智者，我們的勇者，我們的革命的導師——中國國民黨總理孫中山先生，在四年前一個溫暖的初春的上午，四年前的今日。

　我們沒有方法挽回惡運的到來，忍心地眼看　總理長棄了我們。

　當　總理來北京的那一天，成千成萬的羣衆，各裹着一顆充滿熱血的心，擁擠在正陽門外的小小的火車站上，歡迎我們的「民族的救星」的到來，好使徘徊在古城中的青年們有所依歸。

　那時雖然風是砭骨似地寒冷呀，但我們的心是溫暖的，血是奔流的。

　我們送　總理上北京飯店，並祝福　總理的病體快快復康健。

　然而命運終於註定了　總理的壽命，在民國十四年的今日上午九時三十分，　總理是放他底一切一切而與人世長辭了。

　當遜淸末葉，封建政體開始起分解作用的時候，那時節智識份子亦極少數相信民主政體會實現在中國的。那時　總理便已到處宣傳革命將自然地爆發的可能性，認定封建政體之崩壞是人類演進的必然的趨勢。雖然在革命的輪子開始轉動的進程中，時常遇到了外界的阻礙而暫時失敗；然而勇敢的　總理是不畏難，不怕死的，屢仆屢起地與反革命者爭鬥着，終於在雙十節有武昌的發難，替封建的歷史掘下了永遠的坟墓。

　但是在中華民國創立之後，一般同志多被利祿和虛榮心所誘化：忘記了民衆，忘記了黨，各爲自身的利益而爭奪，而傾軋，一點不注意總理的建設新中國的偉大的計畫。幸而　總理是明白在歷史演進的路上，自然將嚴格地揀定了優秀的民族，凡懶惰的，不向上的會一概被淘汰的，如埃及，印度，巴比倫等都是先例。中國這個古老的國家，若沒有新的政治組織經濟組織作民族生存的基礎，若長此在軍閥的混亂中拖延下去而不知自救，那只有走上了滅亡的道路。　總理因爲不忍眼看積有四千餘年文化的民族之自然消滅，所以千辛萬苦地與惡勢力繼續爭鬥着。當總理在一間淒涼的病室裏，彌留在病床上的最後的剎那，面色蒼白了，目光黯淡了，聲音低微了，而他猶口口聲聲地勉力說着：「和平，奮鬥，救中國……」，這是何等偉大的精神的表現呵，就是那十字架上的耶穌又何能比得上總理呢！

○○○○

　今天，凡是立在青天白日旗下的民衆們，尤其是本黨的黨員們，將感到鉛一般沈重的哀傷壓在他心上是無疑的。　這並不是生者對於死者的傷悼，是因爲懷念着我們的革命的忠實的偉人的一生的辛苦的事跡，而感到造物對於　總理太苛刻了。

　總理在二十歲前後就開始他的革命行動的，四十年奔波，掙扎，奮鬥，終於沒有革命成功的榮光而長離我們。　但在　總理死後四年的今日，革命已成功；青天白日的旗幟已經掛滿了每一個小小的縣城的小巷裏，在春草將蘇的野坂上，我們可以聽到牧童們唱着國民革命歌的雄偉的歌聲了。

　這眞是最可痛心的事啊：　總理沒有目睹革命成功後燦爛的中華！

○○○○

　然而徒然的哀悼是不中用的。　惟有努力能創造人類之新歷史。

　總理生前以努力革命爲其全生活，臨死時猶鄭重地留給我們最寶貴的遺言：『凡我同志……共同努力』。

　今天是　總理逝世的四週紀念日。同志們，我們除哀傷在心中外，須認淸帝國主義者，共產黨與土豪劣紳的惡勢力尙有待於我們之努力掃除，不要以爲已經到了可以高枕安居的時候呀！

在總理靈壇之前

學易

時光隨着地球的轉動而馳逝，今天，我們又被引到　總理的靈壇之前了。

　一切都跟着年月的變動而進展，祇有這崇高的偉大的莊嚴的容儀，是永久的靜肅的顯現在我們的面前。　我們俯首的沉默着，追懷那些古往來今；在深心，我們是要如何的懺悔呢！在總理靈壇之前。

　在總理的全生，是整個的獻與人們了。　爲苦難的中國，他是盡瘁了他的一生；四年前的今日，他悲傷而眷戀的棄離了我們，最後的留別：是一個大的使命——。　現在是四年忽忽的過去了，儘我們所有的努力，能報酬於　總理的遺言的是什麼？啊，我們能不爲自己對主義的志頗而抱憾嗎？僞革命者的寄生，反革命者蔓延；帝國主義的殘暴，共產黨的禍害；——一切，我們所努力的收穫在那裏？我們應該深自追悔，在總理靈壇之前。

　但是，反省以往，更要檢閱現在；檢閱現在的情況，作我們未來的準備。　現在我們現在是新生的時機！爲了三民主義，爲了苦難的民族，爲了我們敬仰的紀念　總理；我們是應當去竭力地促成這新生的時機。　還要擁護，鞏固，發揚：完成每個個人於革命的一點力量！充實而健全，健全而充實，把今後的一切，都交付與今後的努力；都從這新生的時機，——三全大會——而開始。　我們要歡騰慶祝　總理遺給我們的工程的勝利與成功；在　總理靈壇之前。

——總理四週忌日前一天。

想起

天任

想起那努力北伐戰鬥的情形，
向着槍林彈雨裏衝鋒前進，
這是爲民衆謀解放的革命健兒的精神，
畢竟驚碎那反革命者的心靈！
革命勢力拯救那大多數同胞的呻吟，
國民黨啊！你眞是中華民族的救星！
看啊！列強恐怖着我們反帝國主義的決心，
那兒聯絡封建勢力的結晶來反抗我們！
同胞們啊！大家統一意志促成我們萬衆一心，
驚濤駭浪中廓淸惡份子的末日將臨！
繼續總理遺志以保證中國自由平等，
吶喊前進來換取我們前途的燦爛光明。

國民黨，卒能於最短期間奮臂直起，統一全國，中間雖經軍閥之頑強抵抗，共產黨之陰謀搗亂，帝國主義者之蓄意阻撓，猶能應付裕如，從容處置，所有一切革命障礙，完全排除淨盡，以達到現在訓政時期，「精神所至，金石爲開」，我們同志既具有百折不撓的意志，還怕甚麼軍閥與帝國主義？所以能一戰而勝，實現以黨治國，現在革命雖未成功，而已往努力與革命的成績，也可以慰 總理在天之靈於萬一了。

國民黨既獲得政權，廓清反動，即當按照 總理計劃，實行主義，以求革命成功，可是少數同志誤解革命成功之意義，以爲全國既經統一，即是革命成功之表現；有的耽於安樂，忘却了革命本來之目的；有的爭權奪利，以鞏固個人之地位，大家均爲自己的利益，而拋棄了國民黨解除民衆痛苦的責任，所以訓政時期已將近半年，仍然毫無顯著之成績，這雖由於破壞容易建設難的原因，而我們同志不能盡責，却也是個重大原因。 我們須知道革命的目的，不是爲自己謀出路，乃是爲民衆謀利益，我們既負有解放中華民族及世界一切弱小民族的使命，就應當爲時代的前驅先天下之憂而憂，後天下之樂而樂，民衆得到利益，才是黨員的利益，不是黨員有了利益，而不顧民衆的利益。 我們雖不敢武斷這一類少數同志，當先加入國民黨的是爲個人謀利益，但我們至少可以說，因國民黨獲得政權，拋棄了從前的革命精神，爲虛榮利祿所誘，而中途改變節操的同志，却也很多，這種現象，發生於政客官僚，毫無足怪，可是革命的黨員亦復如此，實是黨裏極不幸的事情。

我們要懇切的明瞭訓政時期的開始，即是同志奮鬥的起點，剷除軍閥，不過是消極的奮鬥，消極的奮鬥，僅能摒除障礙，積極的奮鬥，才能解除民衆痛苦，建設新中國的生命，現在軍政時期結束，僅僅是樹立了新中國的基礎，在這基礎上要樹立偉大的建築物，還要同志的努力，國民黨在北伐之前，曾允許了民衆的利益，而這種民衆利益的支票，迄今猶未實現，即是我們的責任未曾全盡，所以現在的時期，正是我們臥薪嘗膽力求革命成功的時期，我們應當振起精神，繼續從前艱辛卓絕意志，別要使往日努力革命的成績，敗於一旦。「爲山九仞，功虧一簣，」這是我們時時要自己勉勵的。 所以在今天的 總理的四週忌辰中，我們要紀念 總理，就要秉承 總理的精神，始終不渝，救中國，救世界，不自私，不自利，才是眞正的革命黨員，才是眞正的 總理信徒！

完成總理未竟的事業

胡彥雲

全世界殖民地革命運動的導師，全世界被壓迫民族的救星， 總理孫中山先生，已在四年前的今日和我們永別了！

總理之死，在我們是失去了一個指揮我們作戰的導師；在反革命者更得了延長作惡和搗亂的良好機會，所以四年前的今日，眞是我們算偉大之損失！

中國是洪楊以後，民族主義喪失殆盡，我們的 總理就在這滿清的專制，列強的侵入，中國民族已陷於九死一生之境的時候誕生。 本來是具有革命宿慧的 總理經中法戰後，革命的決心愈益堅決，經過了不少次數的患難與失敗，才於辛亥年而創建中華民國。

總理的一生，正面是中國民族意識的復活，民族革命運動開展的歷史，反面是異族專制，軍閥禍國，帝國主義跋扈，人民生活破產的時期。 十三年多，政局變動 總理北上，沿途經過上海，日本，天津等地，在演說談話的時候，都以開國民會議與廢除不平等條約爲中心的主張。 我們知道，前者是消滅軍閥的階段，後者是打倒帝國主義的先聲，不料在這時候，段祺瑞改國民會議爲軍閥爪牙的善後會議，改廢除不平等條約爲承認不平等條約以作外交團承認執政府之條件。 總理本於沿途受有感冒，聽到了這個消息之後，肝病重發，竟於四年前的今日一病不起！臨終除以簡要的遺囑交給我們外，並連呼「和平」！「奮鬥」！！「救中國」！！！以勗勉我們！ 回想 總理北上時，北方的民衆宰制於軍閥與帝國主義的雙重壓迫之下，革命的空氣，異常消沉，然自經這次 總理偉大的精神之導引，中國革命的空氣，遂由南而北而普遍於全國了。 十五年春，本黨爲完成 總理的遺志而興師北伐，與頑強的軍閥奮戰血戰，一切帝國主義，尤其是英日百般阻撓，多次以武力干涉中國，然而中國一方面封建勢力的崩潰，他方面革命勢力的高漲，已由 總理主義的本黨領導之下的多數民衆的奮鬥而形成的必然的趨勢了。

所以 總理雖死，而 總理的精神却是永遠存在，他所遺留給我們的三民主義，建國方略，建國大綱，第一次全國代表大會宣言等遺教，都是根據中國民族的歷史，考察古今中外人類生存的需要，融合各種科學的精神，適應中國現代客觀的環境，就曉得 總理不但是要救中國，並且是要救世界， 總理的主義，不僅是救中國的主義，抑且是救世界的主義，他是要把中國民族從西方帝國主義高壓之下解放出來，做「東方王道的干城」同時再進一步的去總合全世界的被壓迫民族，消滅一切帝國主義者，以建設大同的社會。

總理死後已四年了，在這四年當中，我們所做到的事業，老實說，不過是 總理意志當中的萬分之罷了，我們爲要解除我們的桎梏，實現我們民族文化的精神，完成我們 總理未完的意志，只有依照我們 總理所指示給我們途徑，作更進一步的努力。 紀念 總理要完成 總理未完的事業，這是我們最少限度的認識最低限度的要求！

莫忘總理最後的叮嚀！

張天百

我們的 總理，逝世了已經四年了。 我們每想到 總理生前的事業，總是感覺到無限悲傷！尤其是今天，——總理逝世紀念日——更使我們悽愴萬分！但是單單消極的悲傷，於紀念 總理，是沒有多大意味的。 我們應該秉承了 總理的遺志，繼續的去努力，才算完了我們的責任，才合我們紀念 總理的旨趣。

第一：我們在紀念 總理的時候，別忘了 總理最後的叮嚀。 當四年前的三月十一日那天， 總理的病勢已經十分危急了， 總理的精神已經十分疲倦了， 總理的呼吸已經上下不大接貫了；但是 總理還扎掙着精神，斷斷續續的叮嚀各位同志道：

「我這次放棄兩廣來北京，是謀和平統一的。我所主張統一的方法，是開國民會議，實行三民主義和五權憲法，建設一個新國家。 現在爲病所累，不能全愈，死本不足惜，但是數十年爲國民革命所抱定的主義，不能完全實現，這是不能無遺憾的。 我很希望各位同志，努力奮鬥，使國民會議，早日開成，達到三民主義和五權憲法爲目的，那末我雖然是死了，也是很瞑目的。」

我們自從聽了 總理這次悽婉而壯烈的叮嚀以後，再也聽不到 總理的話了！但是我們應該想想看！ 總理所叮嚀我們的，如今完全實現了沒有？ 總理現在瞑目了沒有？所以我願我們的同志，在紀念總理的時候，應該努力去實現總理所托付我們的重任，不要常使 總理張開了眼睛看我們的徘徊！

第二：我們在紀念 總理的時候要認清 總理偉大的精神 總理一生的精神，便是革命的精神 總理一生心力所萃，便是三民主義。 所以 總理的偉大，好比日月經天，江河流地，無論什麼人都能受到他的恩惠。 可是 總理既把這些偉大的精神交給我們，我們應該想法把他消受，將 總理的主義，造成柴米布帛一般，替普天下的救苦救難。 切莫把 總理的主義，虛懸天國，變成一册教堂裏的經典。 我們更要認清 總理的主義是整個的，所以我們的同志，應該細細的明白 總理主義的系統脈絡。 切不可鹵莽滅裂，陷於曲解或修改的謬誤，總括說來， 總理的主義，是革命的，是整個的，因爲是革命的，所以重實行；因爲是整個的，所以重步驟。 至於實行的步驟， 總理在建國大綱上面說得很明白了。 所以我願我們的同志，在紀念 總理的時候，要認清 總理主義的偉大，按着步驟去實行。 才不辜負 總理數十年經營的苦心。

此外 總理所極端主張的廢除不平等條約，我們在紀念 總理的時候，更當努力於廢約運動，務使 總理的遺志，早日實現，則 總理雖在九泉之下，亦能安然瞑目了。

研究總理的思想貫澈總理的遺教

笑鷺

總理自乙酉中法戰敗後，就矢志傾覆清廷，創建民國。 當甲午中東戰起，京津危陷，始創立興中會於檀島美洲，以香港爲幹部。 慘淡經營，聲勢至盛，這是 總理革命運動的總開端。 及至辛亥革命告成民國實現， 總理救國的主張，始有一部分的貫澈。

我們知道， 總理從事革命，是以主義做中心，方略爲歷程，破壞爲手段，建設爲正鵠的。 中國之有今日，何莫非 總理奮鬥精神的結果！

我們除忠誠地接受 總理的遺囑，繼續努力未完的事業外；更得虛心研究 總理畢身的思想，作爲我們今後努力的方針。 在過去，我們深深地感到愧[illegible]，祗一味忙做推翻敵人統治的工作而忽略了革命思想涵養的功夫，這實在是我們革命黨人的缺陷。

總理逝世已經四週年了，在這艱難危亂的四年間，我們除感到 總理精神所寄托的國民黨還沒有達到健全的地位外，黨內的同志，對於主義的「共信」不能建立，黨內的派別對於主義的「互信」不能產生，日見派別的轇轕，意氣的爭訟，使黨的生命游離，黨的力量薄弱。 這大部份的原因，雖由於野心者的操縱——思想的操縱，在我們同志方面講起來，當然是對 總理的遺教，沒有認識的結果。

認識 總理遺教，是我們革命黨人的天職；是我們建立「共信」，消彌黨內糾紛唯一的出路！

總理的思想，至爲淵博；但是革命的理論，革命的學說，革命的實際問題，俱有正確的線索，精微的系統可尋；我們應當切實加以研究，使代表時代中心思想的 總理遺教，不致湮沒於 總理逝世以後，所謂革命已告完成的今日！

下列的著作和講演，是我們應當認識的遺教：

一、三民主義　關於民生主義，只成四講；尙有住居，養生，送死，及民生主義結論，三民主義結論諸篇未竟。

二、革命方略　此書關於軍政，訓政，憲政時代之劃分，言之極詳；可視爲「建國大綱」的初稿。

三、建國大綱　此書爲 總理創作之大成；數十年的學問功行，俱備於此。

四、孫文學說　此書爲 總理之哲學的創作，很爲重要。

五、實業計劃　此書爲總理數十年苦心研究實際問題的成績。

六、民權初步　此書爲 總理提倡民權的力作。

七、軍人精神教育　此書爲國民教育 的基本原理，其價值不僅在軍事教育。

八、中國國民命黨第一次全國代表大會總理演說集。

九、總理演講集　（中國國民黨中央執行委員會宣傳部刊行之 國民叢刊第二集）

十、總理十講　軍人精神教育亦在內，惜前數篇紀錄過簡。

十一、總理過日本時之言論　此中所收總理在神戶高等女學校及東方旅館之講演。前者述中國文化之道德的價值，後者說的中國之國家及民族的境遇。此爲總理最終之講演。

十二、歷年之政治的宣言　此中以興中會宣言，同盟會宣言，民六七年間關於時局之宣言，廣東軍政府之對外宣言，及中國國民黨第一次代表大會宣言，十三年九月之北伐宣言，十一月關於時局之宣言等 爲主要文字。

十三、中國存亡問題　此文係朱執信先生筆述，英日文均有譯本。研究總理之外交政策者，能得最正確之觀念。

此外，尙有總理著述爲研究 總理思想者不可不讀的文字！

一、上李鴻章書　此爲總理少年時代政治思想之最要者。

二、關於錢幣革命之通電　此爲 總理經濟政策的主要文字，其價值不在主張平均地權之下。

三、致犬養毅書　此爲總理亞洲復興政策之大著，應與「中國存亡問題」合讀。

四、民權序　此爲研究三民主義之歷史的參考料，甚爲重要。

五、爲星期評論中報新聞報所著之三論文　此書革命之實際問題的論述。

六、三十三年落花夢　此書爲日人宮崎寅藏先生所著述當時革命黨人活動事頗詳。讀 總理序文，即可窺悉 總理壯年時代的抱負。

七、倫敦被難記　此書述 總理在倫敦被使館拘留事。

總理思想的全部當不止此；上列諸種，不過是犖犖大者。 我們祇要虛心研究，對於 總理的思想，當能得一個比較準確的概念。今逢 總理四週忌辰，謹將這點意見貢諸同志，以永遠紀念 總理偉大的革命精神。

紀念總理與廢除不平等條約

姜德麟

在一九二五年三月十二日，偉大的解放中國被壓迫民衆的革命導師孫中山先生，在天日昏沉風雲慘變全國民衆一致哀慟呼號中遽然長逝了！ 被壓迫的中國民衆和先生領導下的革命黨員，是如何惶恐無措地失了指導。尤其是在先生艱苦奮鬥四十年來的中國國民黨，更是如巨浪中飄搖的一葉扁舟，又驟然地失了舵手，何況這時候全國民衆不僅是被剝削榨取於外國資本主義者掠奪之下，而封建軍閥仍極凶殘暴戾吞噬於中國的全部——僅廣州附近是革命的領域——被壓迫的中國民衆，正需要偉大的導師領率他們爲求解放而走上革命的大道，但是『樹欲靜而風不甯』，偏偏造物之鬼就把我們的父師中山先生奪去了。 他遺留了舵手，却還幸有一個舵，和航路的指南鍼。——全部總理遺教——如果沒有遺留這層實貝，恐怕國民革命之路，斷不至斬盡斷絕。 至少也要荊棘叢生，或者歧路徬徨，覺無路可走，所以中國國民黨在 總理逝世後仍能努力奮鬥，求黨的基礎的奠定，求中國革命的發展者，所賴的是有 總理的主義遺教，和不揹的精神，似我們的圭臬耳。 因此國民黨在繼承 總理大業的進程中，在 總理逝世後不久的五卅，爆發了廣大民衆的偉大的民族運動，實際上的與帝國主義者的直接鬥爭。而促成北伐積極進展及本黨對內工作的完成。

國民革命目的在求中國之自由平等。 北伐雖已完成，並非本黨革命目的已經達到，祇是本黨對內工作告一段落，而國民革命的目的， 總理已鄭重的明白昭示我們了，『余致力於國民革命凡四十年其目的在求中國之自由平等』，我們現在是否已獲有自由平等？當然不能昧着事實的承認。我們現在仍是被宰制在次殖民地之地位，中國革命還是正需要一個很大的努力，因爲我們還是一個次殖民地的奴隸，我們爲來解放求自由平等必須打倒使我們不自由不平等的帝國主義， 尤須消滅帝國主義所賴以奴屬我們，束縛我們的不平等條約。 總理說：『不平等條約是中國人的賣身契』。蓋中國人受不平等條約的束縛，已經八十餘年了。 我不能逐條的來敘述不平等條約的歷史，而不平等條約的罪惡，我簡短的談談罷。

不平等條約是使中國貧弱戰亂的唯一原因。 帝國主義者，因爲工商業發達的結果，商品累積，於是他們便要開拓商品的銷路，和資本的發展的場所。於是在外國經營工商業，把商品去銷售因此爲要保護商場的利益安全，不至受當地人民的抵制與妨害，不能不利用他政治上的力量，或者竟用暴力奪取別人的國家，使那些被侵略的國家，成爲他的殖民地。 如果他想利用別一個弱小國家做商品銷場，又因國際共同關係不能獨占。 祇有用暴力威迫被侵略的國家，和他訂許多不平等條約。 利用條約去拑制他，就成「次殖民地了。 中國正是在這次殖民地國家中的一個自辛亥條約，而至于中日廿一條的條約。沒一件不是喪權害國的賣身契，慘淡的八十年來的中國外交，說起來祇有疾首痛心，那一件不會激起吾人熱血的奮勇，血淚的迸流。 經濟的剝削，政治的壓迫，武力的擾殘，這雖然都是帝國主義者供給奴隸們的文明，却都是條約上奴隸們應履行的義務（？）。有了不平等條約就有「協定關稅」，使中國工商業永無發達之希望，國民經濟永遠是凋弊而破產。有「領事裁判權」，使中國主權永遠不能完全行使，陷中國司法於破產。有「租借地」，使中國內亂永難澄淸，一切阻礙革命的反動份子，所以借作逋逃藪，也可以借作活動的根據地，中國領土上永久是陷於瓜分破碎的局面。有「內河航行權」，使中國全境的門戶洞開，不僅經濟上使國家財政受許多影響，且足使政治上軍事上含着重大的危險性。有「自由駐軍」，使中國日在列強監視之下，且砲艦的轟擊，排槍的掃射，駐軍的任意殺人，中國人民的生命，永遠無法保障，永遠是在白色恐怖苟延殘喘。他如森林，礦山，漁業，鐵道，銀行等種種經濟上的掠奪，傳教，辦學校，醫院，及其他種種文化上之侵略行爲，都是藉不平等條約爲護符，而掩護其資本主義的進展，我們要反對這一切一切的侵略行爲，我們就祗有簡捷了當的廢除不平等條約。

廢除不平等條約是 總理最後的叮嚀。 我們既已覺悟了受不平等條約的苦痛，而且一致的號呼「廢除不平等條約」，但是用什麼方法廢除？何時廢除？這也是受痛至深的我們所要注意的兩點，我們看 總理畢生從事於反帝國主義運動的不妥協精神，就可以